盛京時報
The Shengching Shihpao
大正九年十月二十日
休刊…中日大祭星期日
陰曆…九月初一日

論說

結果如此(下)

法國政局

新巴合議後之

(巴黎通信)

▲媒炭爭持之平議
▲兩院要人之憤懣
▲法之外交方針其將安

美國地下電氣鉄道

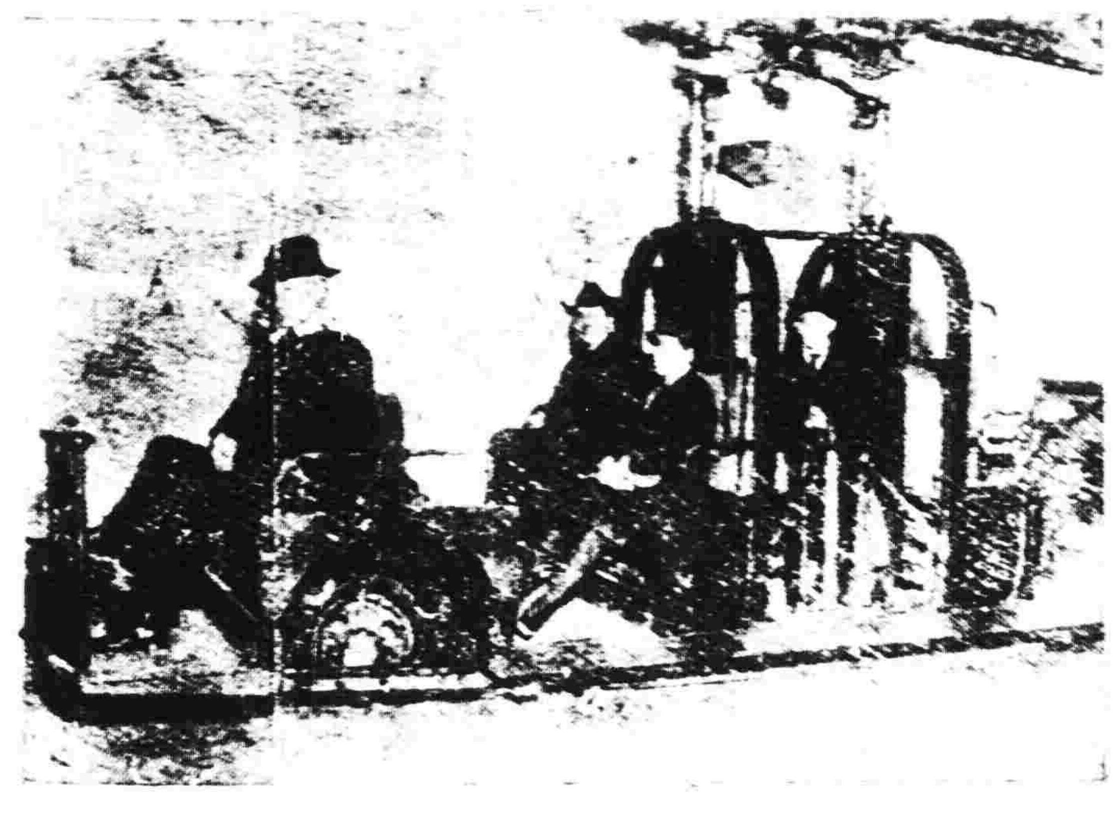

繫鈴解鈴(五)

披露奧約全文

第二百七十四條

第二百七十五條

第二百七十七條

廣告

滿鐵定期船　大連出帆廣告

青島上海行　榊丸　十月九日正午開航上海行

以上兩船均設有船內無線電信局

滿鐵埠頭事務所

上海行　神戶丸　十月十三日正午開航青島上海行

海運課　客荷取扱　丸二商會　大連監部通二丁目　(電話二六四〇、一八五五)

日本郵船會社　大連出帆

太沽牛莊行(滿洲丸)十月十二日
門司神戶行(滿洲丸)十月十一日

代理店　三井洋行

乘船票由本出張所自賣如有光客請至本所購買　電話四六二〇、〇一

大連支店

入荷案內

英國製　羅牙爾內疋號　自轉車

奉天春日町　輸入元　松永兄弟商會　電話中國三一〇　日本三四一番　日本五一五

請看陸軍楊團長擊匪救民之德政

請看北鄉保長李憲周設賭詐賍逼斃人命之現狀

北鄉不平人等具

凌源縣眾紳商等具

注意　八站大順昌火磨啓事

本火磨係與俄人卡薩特克英合股現因拆股轇轕已經成訟未決誠恐卡薩特克英有將本磨機器地皮房屋私押外人情事茲特通告各國人士在此期間一切抵押均歸無效此啓

南滿公司　奉天小西關

瑰寶光啓事

謬也

同仁堂代理　中法儲蓄會領獎

收欵廣告

贈彩廣告

本號開設奉天城裡中街東首路北門面九間歷有年矣茲為擴充生意起見特造三層新式樓房專辦各國綢緞呢布疋雜貨俱全減價出售擇於陽歷拾月二號即陰歷八月二十一日重新開市特備彩票貳萬張概無空彩現買貨價五元以外敬送彩票一張二十元外兩張五拾元外三張七拾元外四張百元外五張計頭彩每張價值百元貳彩每張五拾元參彩每張拾元四彩每張四元五彩每張壹元而洋烟油麵等貨均各代理不在此例恐未週知特此敬佈

吉順昌老號　吉順洪絲房　謹啓

恭頌典獄官曹公之德政

招商局圖南快輪准於舊歷八月廿日(即禮拜日)由營口開往煙台上海代理客票店大西門裡眞正稻香

奉天　同義合綢緞莊新張贈彩

本號新建西式樓房現已竣工所有綢緞絨布疋京廣洋貨新奇閃緞各種花緞文貂貉貂羢西口灘羊各樣皮件軍警學界軍禮服喜壽幛料特等揩裙梳粧物品以及物品定做隨時衣裳四季無不全備擇於舊歷九月初六日重新開張為歡迎四方主顧起見敬備彩票二萬張作為紀念共計五大彩凡在本號買物至四元者贈彩票一張至十元者二張至二十元者三張至五十元者四張至七十元者五張至百元外者六張彩彩準得並無空票用酬惠顧盛意至於物美價廉尤為餘事屆期光臨方知本號言之不謬也

中國局勢

粵桂軍戰訊之別報（十日發 上海專電）

政學會機關報中華新報昨（九日）載廣東當局來電略云李根源沈鴻英等前者奪回河源旋經陳（炯明）軍迭次迎襲均被擊退林虎于昨日（九日）將河三都司旋于晚間克復三□□（電碼不明）現向海豐追擊中呂公望方聲濤等則佔領大埔斷絕陳軍後路按陳軍兵力僅爲一萬餘名乃因其大部份已在橫瀝平山淡水河源等役或斃或傷此時其勢已不足恐（電碼）證明于五日行抵梧州□□□（電碼不明）則第一師駐屯朱江一帶省垣現因各界和協異常平穩並云李福林魏邦平本擬推湯廷光任督軍因海軍方面反對未便實行遂于八日冒製督軍印信通電湯氏履任以期瞞着世人務望貴報（即指中華新報）代向各方面釋明眞相以免誤解云云

廣東顧李兩軍近況（十日發 北京專電）

據王汝勤由宜昌來電云顧品珍已由瀘州退却李烈鈞亦因所部敗亂恐難久駐重慶

▲王汝勤由宜昌電告

閣議對付琿查事件（十日發 東京專電）

本日（十日）閣議決定特派有力軍隊前往琿春極力討匪嚴令鮑督速照東省長官嚴懲要求日軍撤退

粵軍進攻廣州情形（九日發 北京專電）

粵軍進攻廣州兵力極爲雄厚碇泊廣東使館存八日港電粵軍大本營已設於河源

魯案提出聯盟密息（九日發 北京專電）

政府本日致顧維鈞密電飭將魯案提出國際聯盟有絕大關係詳情未悉

奉軍擬伸足於鄂贛（九日發 漢口專電）

張作霖遣秘書于八日抵漢往訪王占元提議特派奉軍三師分駐鄂贛兩省幫助鄂贛聯防以資對抗西南各省攻守計劃等情當經王督回答事關重要須請政府指示方能致覆等語

湯廷光已接任粵督（九日發 廣東專電）

莫榮新雖仍然不肯交出印綬然湯廷光已于八日發表接任粵督

又電云湯廷光已任粵督但因莫榮新尚未交代印綬加以林葆懌對于桂系頗有好意以致海軍的勢力僅限于粵人方面現有辭任之說

又電云湯氏于八日接任粵督當即下令雙方停戰

琿春混亂之損害額（九日發 東京專電）

琿春事件損害查明如下死者日人十一名鮮人七十七名傷者日人八名鮮人四十名燒毀家屋日本側領事館新舊建築物各一處及俱樂部一處中國側十五戶估價計二十萬圓匪團遺棄屍体六十一名受傷者二十餘名

延吉官民對日諒解（十日發 東京專電）

據京城十日特電云當局發表延吉道尹于八日與日軍會晤認日軍出動爲出于不得已並云華民對于日軍之感情亦頗良好

間島領署收容日僑（十日發 東京專電）

據某處接電云間島方面自七日後復形不穩即將全体日僑收容于領事館內但幸得無事

軍事協定取消在邇（十日發 北京專電）

吉田少將抵京東少將離京即當協議軍事協定設其取消爲期在邇

密議桂系謀和問題（九日發 北京專電）

東海今早（九日）傳見長蘆鹽運使丁乃揚密談與桂系謀和問題一小時之久聞東海仍主張不與陸榮廷脫離單獨和關係

李秀山仍懇請給假（十日發 北京專電）

蘇督李純再電大總統仍懇准給六十日病假俟假期限滿即就任蘇皖贛巡閱使

王瑚將赴蘇省長任（十日發 北京專電）

新任江蘇省長王瑚因李督屢次電催接任現擬于下星期內交卸京兆尹職務定期南下

周財長辭職說不確（十日發 北京專電）

外間所傳周自齊將財長一事現據調查不確

東海擬撥鹽餘賑飢（九日已發 北京專電）

東海鑒于賑欵無着異常焦急今日（九日）特召周自齊潘復進府磋商擬將九月份四國銀行團放回之鹽欵酌撥若干以充賑欵聞周潘對此亦極贊成

歐美時事

荷輪運貨波蘭被扣（六日發 倫敦來電）

據奇厄爾（德國西北海口）電云德國當局現將由荷蘭埠之荷船扣留該船所載貨物內有大宗美國罐頭牛肉又有配置機關砲之英國飛機兩隻均係運赴波蘭者現德國已飭令船主將該項貨物卸下或仍運回鹿特丹云又據巴黎十月六日電云現各國大使會議對于扣留上項船隻一事已向德國致一通牒申明此事按照對德和約在奇厄爾運河之航行完全可以自由德國未便將該船扣留云云

西西里之均產動亂（六日發 倫敦來電）

西西里（地中海內最大島）近忽發生均產之亂事情勢極形重大該項團體係由農人及多數軍人組織現已開始攫取大宗地產權聞有地產二百處業經悉被佔據

俄波重訂休戰條約（九日發 倫敦來電）

據里喀來電云俄波兩國即當從新調印休戰條約

外交團對日之推測（八日發 紐約來電）

歐洲外交團關于日本擬派多數委員參與國際聯盟總會以爲提出人種案之朕兆

德奧合併機運漸熟（十日發 東京專電）

據伯林六日來電云德奧併合之機運漸形成熟

美人對加藤氏演說（八日發 舊金山來電）

日本憲政會加藤總裁在東北大會之演說其關于日美問題者謂美國各報登載一般人士對于此項演說均覺有非常之趣味

莫斯科發生大叛亂（九日發 倫敦來電）

傳聞莫斯科現有大叛亂勃發

日本近情

對奧和約行將發表（九日發 東京專電）

對奧條約早已批准是以關于日奧仲裁裁判之緊急文令即于六日通過樞府會議不久當與對奧和約同時發表

中俄擬提案聯合會（九日發 東京專電）

中國國際聯盟協會以擬在聯盟協會聯合總會提出山東問題及審議極東狀態案俄國協會亦擬提出北部樺太問題是以日本協會擬請加納田中館兩氏出席該會

塚本兼任地方局長（十日發 東京專電）

令內務省神社局長塚本清治兼任地方局長

南洋統治暫行軍政（九日發 東京專電）

南洋諸島統治問題曾擬實行民政近因豫算關係決定暫行海軍軍政不久即當發表官制

山縣公來京之主旨（九日發 東京專電）

山縣公入京係爲奉伺天機並無何等政治的關係但與大隈侯之會見當不遠實行

▲並無政治的關係

文部省擬舉行紀念（九日發 東京專電）

本月三十日適爲頒佈教育敕語之三十周年文部省擬定屆期舉行紀念式並擬表彰教育家現在調查中

調動陸軍大員預聞（十日發 東京專電）

陸軍省擬俟大演習終了後于十一月調動軍官據聞上原參謀總長當爲元帥大谷總監督爲豫備役遺缺由仁田原大將權任大庭河合田中各中將當爲大將

戰役行賞發表程序（九日發 東京專電）

戰役行賞決定以十一月一日之狀態爲標準聞其範圍異常廣汎先行發表現役兵慶及豫後兩備之文官等全調查需時必須一年

實行取締阿片鹽基（十日發 東京專電）

阿片鹽基類取締令案現經各會通過當于本月杪發表其施行期爲明年一月一日

琿春匪團現已平靜（九日發 東京專電）

據陸軍省發表云琿春方面匪團再襲之說因日軍出動漸爲居民均得安堵

出兵間島防範激派（九日發 東京專電）

當局對于間島方面之過激運動異常注目已令六中隊由北鮮出動此項經費均爲責任支出

各元老晤談之內容（十日發 東京專電）

山縣公西園寺公中村宮相平田子爵于十日午後在松方侯私邸會見晤談五小時半之久其內容爲內大臣問題並兼他題

軍隊奉令開赴羅南（十日發 東京專電）

奉令由龍山赴羅南之部隊九日正在向境外出動中

學校大會遊行盛況（十日發 東京專電）

日曜學校大會之外人二千餘名于十日午後在東京實行結隊遊行其光景如眞個光戲外國映畫實爲帝都空前之偉觀

命令事（十月八日）

▲大總統令

▲吳佩孚加陸軍上將銜此令 ▲齊燮元加陸軍上將銜此令 ▲派陳毅兼庫倫所屬闊車兩盟金礦督辦此令 ▲兼任特種財產事務局局長[illegible]呈職務殷繁懇辭兼職應准免兼職此令 ▲派李欽充特種財產事務局局長此令 ▲署財政總長兼鹽務署督辦周自齊呈兩淮鹽運使段永彬准免本職此令 ▲任命趙鐵卿署兩淮鹽運使此令 ▲署司法總長董康呈請任命雷人龍爲京師地方審判廳推事應照准此令 ▲署司法總長董康呈請任命程錫署京師地方審判廳推事應照准此令

（十月九日）

自俄國政變以來影響及於東省鐵路致兩國所播秩序紛紜於兩國債權利益世界公共交通所關匪細我國自始即決定宗旨令該路脫離黨爭關係是以民國六年迄今派軍警維護治安所有擾亂路務行爲概行禁阻中俄合同內各辦法雙方協定共策進行頃據交通部呈稱本年春間與原訂俄政府對於該路權責暫由我國担負以保安寧一面妥籌整理該路內部管理東省鐵路合同之華俄道勝銀行代表續訂之合同現經議定其要點爲增用華員會同管理路事完全將該路範圍置於商業性質之內其中政府代行俄政府職權並以中政府承認俄國統一政府並另行議定該路辦法之日爲止等情當經准予照辦此後該路事務應由交通部率同該路督辦等督飭華俄各員認眞整頓力圖改良其該路一帶公私生命財產並由東三省軍民長官會商各主管部妥籌善法切實保護以副本大總統保惠維持之至意此令

吉省琿春等處時有匪黨出沒爲害地方迭經令飭嚴密防範近據吉林督軍電稱據報告本月二日黎明琿春突來匪徒三百餘名肆行搶掠并有燬傷領館外僑情事業經派隊馳勦並派道尹親往查辦等因聞之深堪詫異著責成該省軍政長官迅即督飭地方軍警馳往切實剿辦并將查明詳情據實呈報所有該地外僑尤應切實保護勿稍疏虞是爲至要此令

四庫全書爲我國最鉅典籍名播海外迄今百載僅存七部僅餘其三既有日即淪散之虞而承學之儔亦未由得窺沾溉中外人士多有以印行爲請者自應設法仿印以廣流傳而垂久遠茲據教育部呈請撥欵付印並特派專員主持其事著派朱啓鈐督理印行四庫全書事宜即行會商主管各部擬定辦法迅速從事以副本大總統闡揚文化之至意此令

任命竇鶴鳴爲鑲白旗蒙軍副都統此令

署司法總長董康呈署甘肅高等檢察廳檢察長嚴積齡懇請辭職應照准此令

署司法總長董康呈請任命[illegible]署吉林吉林地方審判廳推事王從周署吉林延吉地方檢察分廳檢察官王泳署黑龍江龍江地方檢察廳檢察長龔邦翰署山東濟南地方審判廳推事陳文楷毛登署山東福山地方審判廳推事吳廷琪署陝西第二高等審判分廳推事但春煦署甘肅高等檢察廳檢察官許建烈署甘肅第一高等檢察分廳檢察官莫芳春署江西第一高等檢察分廳[illegible]署浙江高等檢察廳檢察官[illegible]署浙江杭縣地方[illegible]均應照准此令

署司法總長董康呈請任命[illegible]署湖北高等檢察廳檢察官[illegible]署江西南昌地方檢察廳檢察長應照准此令

直隸各縣災況表

大興● 春旱不能種植五月二十八得雨始種玉米高粱粟豆結實已嫌過遲惟南苑豐收（較重）

宛平● 每畝麥收止數升至多一斗餘雨水太晚又秋旱玉米亦多萎枯不實五區及七八區兼有蝗災（較重）

固安● 久旱多風永定河南北岸禾苗頗被沙壓其餘亦止有三四成收穫

涿縣● 因亢旱兼有虫災東南高原多不能結實西北胡良拒馬河間有水利之地尚有收穫（極重）

安次● 因久旱禾稼多萎落留莊一帶枝幹較高多不結實（較重）

良鄉● 因旱玉米多不結實尚有數村患蝗惟沿琉璃河一帶低窪地尚可有秋（極重）

房山● 久旱禾稼多矮小不熟（極重）

武清● 亢旱已甚高粱玉米歉收（較重）

永清● 久旱歉收（較輕）

霸縣● 旱甚歉收（較輕）

[illegible]縣● 久旱不雨聞有晚禾亦皆枯槁請賑一萬元令候查核辦理已由縣派員赴山東購糧五千石平糶

永年● 苦旱間有棉花穀豆等亦不暢旺請賑一萬元令候查核辦已由縣派員赴河南購糧一萬石平糶

東光● 赤地一片區廣戶眾請賑三萬元令候查核辦理該縣請撥欵辦理平糶一案應即招集紳商設法籌辦

南和● 有水灌溉之地不過百分之五其餘一片赤地請急賑未列數目令候查核辦理已由縣派員赴河南購糧二千石平糶（未完）

考察日本林業記（續）

（採木公司理事長佟兆元）

幾取道經孤山放鶴亭元至元間陳子安就宋林逋隱孤山舊址建放鶴亭於此歲久亭圮明嘉靖時重建清聖祖南巡爲題放鶴亭額并書舞鶴賦大字一幅勒石亭中曲闌老人題有楹聯云西湖風月不須買且看綠女紅男如此擂卑官守城卒殉於難墓在逋墓西清即在亭兩清洪楊之亂典史林汝霖以子懿他鼓吹休明亭邊遍植梅樹遺塞墓忠孝兩部煙花猶是昨招得梅妻鶴湖光緒朝侯官林啓守杭州有惠政沒亦葬山杭人立祠以祀之併稱三林西行數十步即爲西泠橋旁有蘇小小墓亭作六角形石柱皆刻以聯語題最浙廢至無寸隙惟有一聯云桃花流水杳然去油壁香車不再逢祠意超脫佳構也致郭茂倩樂府解題曰蘇小小錢塘名娼南齊時人西陵在錢塘之西古辭云何處同心結西陵松柏下然西湖遊覽志餘曰蘇小娟錢塘名娼也工詩其姊盼奴與太學生趙石敏甚洽後盼奴卒小娟以於潛絹獄趙夷院判會營詩云當時名妓贈東吳不奸黃金此好書俏閒饒瀟灑小風流遺似大蘇舊作率小娟和之擬築立就作爲蘇小出歸院判俏老爲是蘇小小有二一南齊人春渚紀聞所載是也一爲宋人游覽志餘所載是也今西陵橋畔蘇小墓公南齊人歟抑宋人歟則不可得而詳矣然武林舊志及咸淳臨安志俱載蘇小墓在湖上樂府有錢塘蘇小小歌是非爲錢塘人無疑矣色漸暮乃沿白堤循斷橋歸是晚承實君子雅招飲于其家九時始散

三十一日陰雨

晨八時略用點心仍煩實陳兩君導赴南山路仍乘橋過湧金門至雷峰塔在淨慈寺北道人雷就築菴居故名亦名黃妃塔塔磚均赤色日光西照與山光對映如火珠將墜金龍[illegible]色之佳無逾於此故舊有雷峰夕照稱清聖祖改爲雷峰西照并御書匾額建碑亭於其下北爲淨慈寺爲吳越王錢宏俶追諡號慧日永明院正統間僧妙宗修復之清聖祖書淨慈寺額及西峰二字賜之乾隆時并立南屏晚鐘之碣香積廚中有一井相傳昔建寺時西無木材僧濟顚禱佛一日有木自井中出層出不窮適足建寺之用今餘木尙在井中又名古井僧燃燭導示是時附會蠟蹟以乞香資耳非事實也出寺後雨點漸密幸攜有雨具乃往虎跑泉泉在大定慧寺中寺建於唐諡宗時勅封定慧禪寺先是有寰中禪師來隱茲山以山無水欲他徙忽夢神人挽留謂將調南嶽童子泉以資衆翌晨果見虎爪地泉水突湧而出清冽如醴名聞唐朝錫名性空而虎跑寺遂由是得名入觀虎跑泉非閑四圍旁立乾隆御碑又有東坡游虎跑泉詩刻石計有三非上有較深均甘冽無比以碗盛泉水入滿餘百枚其水仍膨增碗面不見溢出再用線往來劃割仍增如故惟虎泉能之西湖他泉則否以水質成分特異也清聖祖有詩云松林帶餘雪空山暝百[illegible]潺潺涓涓寒泉自清潔瞻紀實也寺付設座井旁汲泉烹茶以獻清香醇美不啻甘露醍醐直爲西湖中第一名泉也小憩移時乃至煙霞洞洞在南高峰下極爲幽邃晉開運元年僧彌洪結菴洞口發見茲勝旋有寺曰煙霞寺自經清咸同洪楊之亂日就荒蕪迭隨湮沒光緒中國僧學信結廬于此又得陳璧洲捐貲修葺沿路栽梅數千本更于洞際短垣樹櫻額曰煙霞古洞門有石龕佛像財神像後經丁立誠覓匠改鑴東坡像題曰蘇像有聯日錢如眞可通神此座儼然何不與煙霞終老石龕有碣敍相長公仙客其非是香火因緣語氣新穎可喜爲時羅仙手筆今住持僧亦僅學信門徒仍作俗裝不甚知禪理游客置蹤一亭一榭均幽雅清麗嫌俗一時名士題咏多大爽精神多與結方外緣又着業餘調烹精潔敢原常作詩爲以與之是日即登于此沿峯後到上則亭亭曲折花木清幽再上則爲樹落峰對峙所謂双峰插雲者是也高一千六百尺攬江若帶瞰湖如杯舊有塔七級爲宋吳越時今基址僅存山腹有百石日先照壞嶽日月始升必先見之有冊廟已傾圮主僧正出募化修葺二十餘寺守廢寺而已（未完）

同胞注意

花柳一症　各國注意
患花柳者　三分之一
共和民國　九年成立
原是羞症　又壞名譽
遺害三世　悔之晚矣
庸醫殺人　巧網漁利
愛五族共和强國

慈熱心普救人民
困苦艱難　一概施醫
介紹同胞　來把病去

爲獨中國　以爲兒戲　提出此事　令人悲啼　咱們同胞　四萬萬餘
這種病症　與別大異　不但傷身　而且染妻　妻子受害　不能生育
國家所靠　國民兄弟　民强國富　民病國虛　人民有害　國大關係
身體傴懶　困苦之極　親戚難見　朋友難提　輕者不治　重者難醫
我勸同胞　人人注意　患此病者　必要請醫　腐敗治法　實不爲奇
慣用瓦藥　暗把人欺　水碽輕粉　分量重劑　用下此藥　以求速愈
雖然見效　無非緩期　不論良心　那管天理　由輕治重　害人無比
再若犯者　可了不的　傷損五官　破亂喉鼻　骨節疼痛　動轉難移
這種毒藥　精虫受敵　生活一世　斷絕兒女　十有八九　陽委不舉
看此光景　娼窰少去　染上此病　誰把你替　即便□病　莫投庸醫
費錢小事　性命關係　仔細參詳　令人可懼　本醫見此　用心注意
破下工夫　參考泰西　十有餘載　今回本籍　花柳醫社　已經成立
慶豐胡同　牌匾爲記　花柳專科　不治別的　精益求精　密益加密
患花柳者　急速來醫　魚口便毒　白濁淋漓　楊毒疳瘡　升天落地
特別良方　即把根去　藥到病除　再犯不易　普救同胞　熱心對于
貧民人等　分文不取　非是金錢　那等目的　注重名譽　吾心所欲

本院新由上海運到最新注射藥法國九百一十四號無論如何危險各種梅毒下疳魚口橫痃或咽喉肛門潰爛及骨節疼痛等症注射一針七日保痊永遠不犯此藥乃萬國醫會贊成認爲全球第一花柳聖藥染此症者諸君注意注意莫失此良好機會也

奉天開設鼓樓南千石橋胡同路北便是分設哈爾濱道外濱江縣署對過大白樓便是

奉天哈濱　花柳醫院主任何子範謹啓

新製胰子廣告

此次出賣之三喜牌胰子者係本舖擇原料應用最新化學之製品多年發賣之胰子就中以此爲最完全之製造者也所以品質之善良價格之低廉不待言矣至於需用者之歡迎芳香之優雅更超越他類一等敢請諸位從速試用之

製造總發售處　日本大阪　春元胰子製造所

濱江新世界旅社

開幕廣告　旅行者注意

旅社一業最要者以寬濶潔淨簡便爲相宜然斯業者其一切規格莫賺若歐美誠然是也濱江一埠爲東省之大埠權滿之要塞近年來仕官旅客日多一日至西式旅邸一業實屬缺如官商各界旅行者多數寄居西洋旅邸以故利北操之外人之手殊爲可惜敝人等有鑒及此于民國八年春招集巨資在本埠新市街十六道街自置地段建築三起樓房房所由客歲春間興工今始完全就緒二層樓中特備華洋飯店三層樓專設西式旅社床帳被褥桌椅樹櫃煖氣便所浴盆自來水管概按西法布置并設有散步陽報室內容修理潔淨房間特別寬濶豁亮墻壁均以油畫今全體完備已於八月一日正式開幕惟望旅行者各界均勝乎來無任歡迎之至茲將房間價目列下

特等房間每日食費現大洋貳元　頭等房間每日食費現大洋壹元五角　被褥壹套每日租費現大洋六角

濱江傅家甸新市街新世界　股份有公司經理啓

定做各樣洋服幷販賣各種洋服材料

奉天小西關　田中洋服店　電話日長二十　中分二十一號

正隆銀行奉天支店

中日合辦　電話長日二五二番　中二七一番

本行總辦　大連大山通　電話長六八一番　安田善三郎

分行　營口　撫順　開原　鐵州　長春　鄭家屯　芝罘　天津　旅順

奉天新市街　電話六八〇番　奉天小西關

本行照除一般銀行例辦理一切外往來存欵各頂事宜如左　存欵各頂以親切叮嚀爲宗旨　貸欵及匯兌事務主簡捷以副顧主一般　凡放貸各欵以公債票爲抵押者息率從廉　格外從廉　凡各種公債票照市價　優待交易一換金銀小洋事宜照市　格外公道以免招徠

尋我妻子

安東六道溝住戶劉福堂以放擲爲業由正月間赴上江家遺妻王氏年三十三歲一臉麻子攜其小兒乳名福祥年方九歲陡於八月十四日晚間被人拐逃無蹤無論行至何處望有地方之貴者請留盤查如若查獲送信酬洋壹百元　六道溝山口機住戶劉福堂謹啓

緊急廣告

駐華鳳城英美煙公司於本月三十號赴安東繳欵丟失劉幹臣名下中國銀行支票一張計洋六十六元湯吉仁名下支票一張計洋二十元自丟失後遂即招告中國銀行存案倘後無論發于中外何人之手概作廢紙特登報端聲明週知　駐華鳳城英美煙公司啓

今爲味之素全盛時代也

美味便利經濟之三特長之調味料味之素已入於日用品時代在今日全國之家庭飯館旅館於味之素一日不可或缺誠以食物經濟進步之結果若非味之素調成之飯菜已不適於諸君之口此非其明証乎務請一試其美味

原料爲小麥之蛋白質

味の素（あぢのもと）

砂糖鹽與味之素各用多少即辨其味乎則糖須二百倍鹽須四百倍味之素實爲三千倍故用量至少當以味之素第一可謂非常經濟也

本舖　鈴木商店　東京　大阪

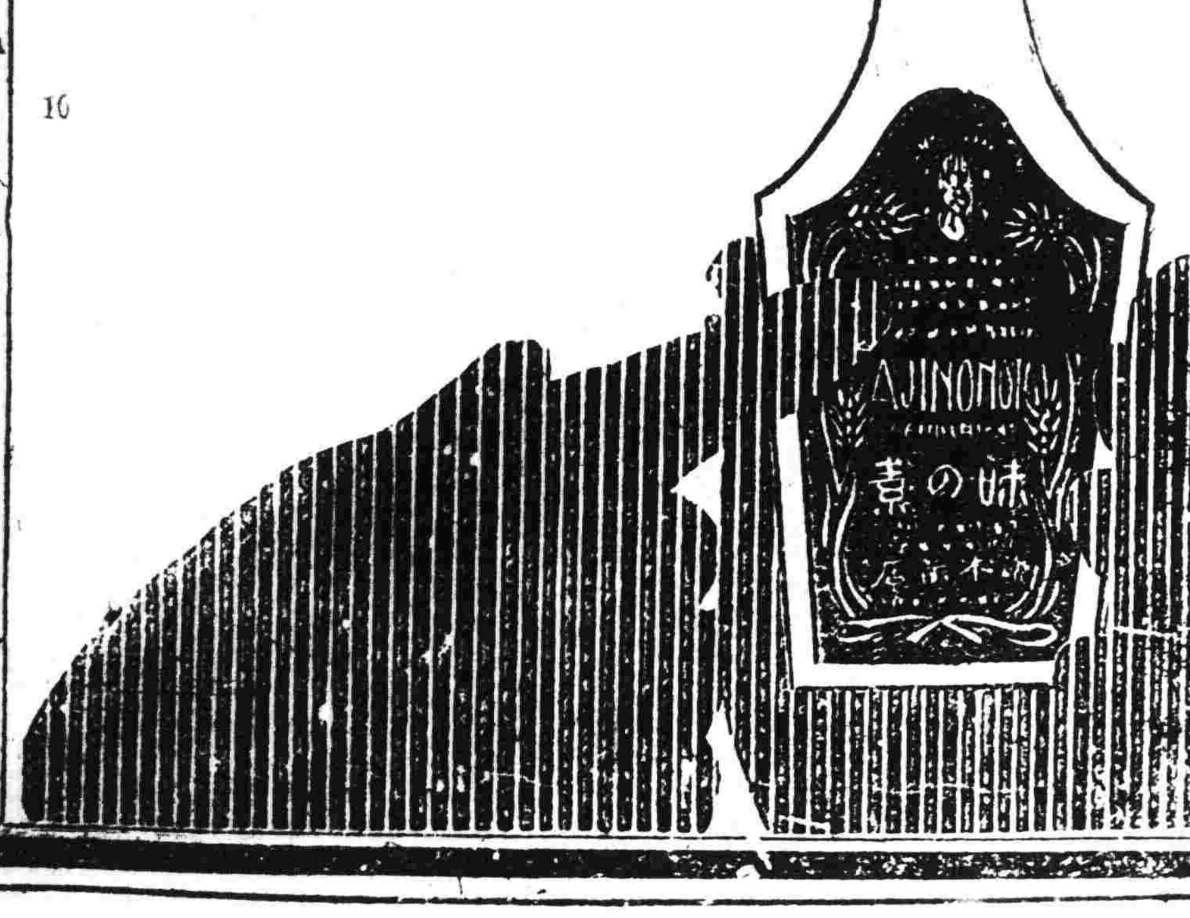

ライオン歯磨

口腔衛生講話

(四)防口臭法

容顏無論如何豔美　身體無論如何修潔　裝飾無論如何講究　這樣的人　亦不免有口臭的　遇見這樣的人　沒有不討厭的　便是自己亦覺不安　如今奉勸諸位　如有口臭之病　於化裝之時　或外出接客之時同時必將口中妥爲含漱　大凡口中之臭味　其原因有二　第一係由內臟之疾病而發生者　例如胃病肺病等　第二即口中及口腔之不良　據齒科醫生之言　此即爲虫蝕牙、齒石、齒糟膿漏、慢性口內炎等是也　在第一例　須治其胃及肺　則口臭自消矣

然諸位所得之口臭病實以第二之直接原因爲最多　即所謂口腔病是也　諸位欲保齒牙之健全　口腔之清潔　務須朝夕使用　齒科醫學上之模範牙粉　即醫會所公認之獅子牙粉　是爲至要之一事　如此行之平素再注意於牙齒之衛生　則自無齒牙　口腔之疾病　而口臭亦斷不易起矣　雖然欲口中潔淨而免去口臭者　或既生虫蝕牙　或有口腔病者　或因他原因而起口臭者

均須含漱最有名譽之獅子漱牙水一將此水滴入二三滴　則能有十分制臭效力　漱之既久不第去病而爽快精神　至于其他效力　功能殺菌防腐收斂制酸食後寢前外出時用之最善能防黴菌之感染並能預防虫牙口腔諸病誠妙品也

東三省新聞

▲奉 天▼

○張使電陳三事

星期六(即九日)上午張使致電中央其內容大致如下(一)吉林琿春事件始末情形(二)電告新副都統馮麟閣就任日期(三)此次衛隊北上將來屯駐之地點及需用軍餉之數目(鋕)

○督練處內容之籌備

張使決定設立三省陸軍督練處以資訓練軍隊該處內容分為四廳二部四廳日秘書參謀軍務編譯二部日統計及調查至督辦之權限受三省巡閱使節制與三省督軍對等現正積極籌畫不久即當實行云(悌)

○何廳長赴京過奉

長春警察廳廳長何子敬因事必須赴京向內務部請示一切于日昨(十日)搭乘汽車過奉旋即轉車赴京云(建)

○司令部問題解決

駐京奉軍副司令張敘五已升任察哈爾都統中央與張使磋商將駐京奉軍司令部即時裁撤以保中央威信而免各省相繼效尤當時張使因種種關係曾允緩行茲聞迭次磋商之結果已決定裁撤惟何日實行尚未確定云(悌)

○改編統巡之續聞

張黑省長擬以警察一部改編統巡隊業見昨報茲聞其權限之隸屬每縣設一隊長隊長隸於區長區長隸於警務處長由省長負監督之責至創議之原因以現在各縣警察多莠不齊良莠不一一遇匪警本縣警察不能剿捕必請陸軍協剿迨陸軍至匪已遠颺如是則聯防辦法亦難奏效也今改統巡其利益有四(一)一區統巡區長得隨機調遣境界之見既除聯防之實易舉(二)遇有大股胡匪可調多數統巡以捕之使匪徒無所逃竄(三)現下各縣警察教練不齊改編統巡便於教練(四)改編統巡緝捕之責任專一警察行政可以專務進行並聞其區長人物由警界人員揀擇由王處長選請省長委派現下警廳劉督察長瀋陽萬廳長均有區長希望改編之後槍械服裝俱是新式惟統巡雖負緝捕專責並不脫警察範圍仍於防之暇仍行輔助警察辦理行政事宜云

○孫督電告派兵赴蒙

蒙古大小庫倫赤峰諾爾等處風雲變幻情勢緊急張使曾電商黑督出兵籍資鎮靖昨據官場消息張使已接孫督軍復電派第一旅旅長張鳴九挑選精兵數營攜帶巨砲前往籍資鎮懾云云(建)

○起用湯馮之苦心

湯玉麟馮德麟二氏下臺以後迄今數年千辛萬苦湯始復一鎮守使馮始復一盛京副都統然張使位置二氏之用意因東邊鎮守使一缺其部屬軍官資格甚老無論何人接任難撤換湯氏雖有私人亦難位置至馮之副都統更不待言可見張使雖起用湯馮仍不常任也(涼)

○王督辦將校閱保甲

瀋鄉督辦王理堂以今歲夏防之安謐純由于保甲及連坐之功用瀋陽縣保甲改編在先較之他縣收效尤鉅是以決定實力整頓保甲以為瀋鄉之基礎日前行知瀋陽萬所長保甲趙委員擬定期下鄉親閱甲丁以觀成績而憑考核云

○張師長分日檢閱

二十七師張師長自通令所屬檢查後即首先檢查騎兵團茲定于今日十一日檢查砲兵團明後日檢查一百五六二團以視成績而資整頓云(悌)

○國慶日祝典誌盛

雙十日國慶紀念各行政機關均舉行慶祝尤以省公署為最懸燈結綵極其輝煌午前十鐘軍政學農工商各團體領袖均著禮服到署行慶祝式向國旗行禮旋謁張使各領事及其他外賓亦俱赴署伸賀公署門前車馬喧闐而觀者如山如阜并開署中設有酒席直至午後一時許始散

○蘇局長辭職消息

水利局長蘇成亨因辦理水利情形諸多掣肘加以款項問題與財政當局又時起衝突因之現已擬向中央呈請辭職別謀他業惟不知將來能否成為事實耳(悌)

○張巡閱政躬違和

據使署消息張使因感受風寒致體稍有違和故昨日之國慶日未能親蒞慶祝會派許總參謀代表招待云(悌)

○馬二營新房工竣

騎兵二十七團第二營日前曾在北大營內建築房舍以備遷移即經加工建築現已告竣故該營不日即行遷入至在西關之該團團部將來亦擬遷往云(悌)

○犯法俄人解京

有俄人挽夫維斯者曾在江省有犯法行為經孫督抓獲因關係外交須解京處理遂派軍隊二名押解晉京日昨過奉云(悌)

○令義縣查禁私帖

財政廳長王岷源據調查員報告義縣境內各商號仍然發行私帖流傳不已王廳長遂于日昨飭令該縣知事張榮忱嚴行查禁以維金融云(悌)

○實業廳嚴催鑛稅

各鑛商應繳之九年下季鑛稅早已屆限雖經迭次申催而各鑛商玩延如故現在實業廳又發出一嚴重之佈告令各鑛商從速繳納稅款否則分別懲罰或取銷其鑛權云(涼)

○杜推事再作馮婦

前法院推事杜某因與律師張某構訟(張告杜訴狀時有罵杜推事糊塗萬分字樣杜大怒遂呈請懲戒該律師)勝利後而去職近又不知作何運動經高等審判廳長委為商埠地方庭推事云(涼)

○北滿發生鼠疫

北滿一帶現已降雪天氣漸寒滿州里大烏里等處近來發現百斯篤非常猖獗不少交通界現正研究防範所有往來火車之乘客均檢查云(綏)

○郵局續招揀信生

東三省郵務管理局長麥達遠氏為擴充三省郵務招考揀信生十名茲因仍不敷用近日又續招揀信生二十名云(綏)

○牛團長換領槍械

一百七團團長牛福臣以該營各營槍械半多損壞不堪使用前曾商請師長以舊換新業蒙允准該團長于日昨派軍需官將三營舊槍械行運省交軍械廠發換新槍云(孝)

○書記員依次派出

法廳委派書記員尚屬一秉大公此次遼陽地方法庭書記主任出缺經高等廳依次派出書記畢業學員于某接充云(京)

○講武堂甄別學員

東三省講武堂此班學員粗有文理通順者亦有目不識丁者故每當考試時分筆答口答兩項識字者筆答不識字者口答茲聞此月月考筆答各員甚不完全經職教員重行甄別又將筆答各員撥二十餘人于口答班中云(涼)

○法官大開宴會

高等廳單豫升廳長以升任廳長時新知舊雨咸往致賀自應設宴以資聯絡乃于昨十日下午假明湖春大開宴會與宴者為政務財政教育實業各廳長及各局長云(京)

○双十節之遊巡隊

昨日雙十節遊人眾多往來如鯽警察廳長王連波為保護公案起見特撥馬巡隊十名保安隊十名編制臨時遊巡游巡街市而維公安云(悌)

○女校長委任代理

第一女學校長李蘊璞被撤遺缺即委省視學馮希聖權任現馮外出查學未能返省接任教育廳長派隊教員暫行兼代一俟馮視學返省再行交代又一說馮氏以校長不如視學名義較好意欲力辭任否尚未一定云(采)

○學界慶祝國慶日

雙十節在城各學校學生齊集巡遊市街每人各執五色小旗一方盪盪齊唱國歌由各校職教員率領往城裡八街遊巡一周並至公署總署歡呼民國萬歲所有校旗均綴有民國紀念字樣云(采)

▲長 春▼

○道署衛兵獲胡匪

日昨有某甲至某商號買貨若干令該號使丫送貨取錢該號派人尾隨其後果甲行數武即攜逃逸該號夥追逐甚急正無處藏躲之際反出手槍行轟幸被道署衛隊截獲嚴訊始供認為匪姓吳名子育云

○日警署又添巡捕

頭道溝日警務署因際年秋冬必有匪人擾害現時地面日形商賈繁盛原有之人數不能兼顧是以額外加添巡捕用資防範茲有大連新來之高麗亭充任巡捕長有年昨在頭道溝日警署補安巡捕云

▲吉 林▼

○國慶新氣象

(一)慶祝 省公署以本年國慶紀念在省公署舉行特別如裝飾東西轅門公署前門及西大門亦均紮松枝牌樓均搭松枝牌樓飾彩花掛國旗懸彩燈懸旗結彩尤極壯麗今日行禮即在政務廳門前其時間定為上午十時齊集會場十一時振鈴開會云(二)懸旗 往歲國慶日五街工商各戶均由工商兩會通知掛旗懸燈民戶則由警察通知今歲工商兩界以及民戶有自動懸旗掛彩自昨日起慶賀三日故街巷旗綵燦爛氣象甚新(三)燈謎 法政專門學校學生對貫均沈衛勵兩君組織燈謎社原定地點為糧米行文生堂院以稍嫌狹隘特遷移河南街順義堂業昨日開幕矣(四)遊藝 青年會定于今日午後六點半鐘在西牛所開全體會員大會預備各種遊藝凡十餘種以資歡祝國慶(五)學校 省立模範學校以本年國慶舉代表到省署慶祝學生概不赴會實不能引起學生歡祝興味妥定今日午前九時在校中舉行慶祝大會一切儀式應有盡有云(六)錢市 錢市定于今日停行各種市價均按九日市行現大洋每元五十三吊八百文永衡大洋四十吊零二百文中交小洋三十二吊金票之價為三十八吊五百文云

▲營 口▼

○國慶紀念誌盛

陽歷十月十日為中華民國國慶紀念茲是日埠內各商戶一律懸旗祝賀道瀋道尹公署及各機關均結彩升旗停止辦公以伸慶祝埠內中外各界要人均往道瀋道署慶賀史道尹特在署內備置茶點款待來賓晚間各學校舉行提燈大會遊行街市頗極一時之盛

○飭令教練甲丁

縣屬現奉省垣東三省清鄉總局訓令保甲之設本為補助警察之不逮凡屬甲丁既可捍衛身家尤可保護地面如果切實編練自能有裨清鄉祇以各縣保甲多半廢弛難資助理本局前將保甲劃歸清鄉并經擬訂整頓兩通令遵照在案現已數月雖經各縣先後呈報辦編竣事而操練是否認真防禦是否得力非經切實考查不足以徵其效果本督辦擬於秋後親赴各縣查驗保甲仰即轉飭保甲委員認真操練并擇定相當地點俟本督辦行抵該縣聽候集驗勿得違誤等因聞陳知事奉令後當即飭令保甲委員督率各總甲長將所屬甲丁認真教練勿稍怠惰云

○局長易委彙誌

公主嶺鹽務製驗私局局長任岳一因善于鑽營始得斯缺到差後營私舞弊廢弛職務經新任東三省鹽運使查悉立即撤差所遺局長一缺另委何某前往接充云 ▲又本埠探訪局局長元裕係前因營私舞弊被長春吉黑權運局長撤差所遺局長一缺另委魏某接充新任魏局長已于日昨來營履新事務交代清楚日內即行蒞署云

○熱心助賑近聞

自直豫魯陝等省旱災民相繼來至埠內官商各界特組織災民救濟會廣為捐款以救災民各熱心善士莫不解囊捐助茲有本埠實業學堂全體學生昨特開會議決籌賑辦法每人一二三元不等共洋三百餘元交災民救濟會賑救說者謂該生等之樂善好施當仁不讓洵可嘉也 ▲又本埠南洋煙草公司除捐貴戲百元外並將各劇園所賣之票以三成捐助災民救濟會觀劇諸君以該公司熱心慈善咸購該公司之紙煙既挽利權且救災民誠為一舉兩得云

▲大 連▼

○滿鐵社理事辭職

本埠滿鐵株式會社理事川上俊彥氏任職以來對于各部事宜認真辦理久為各界所稱許近因家累身不能兼顧聞日昨已提出辭職書當道有意挽留未知能成事實否姑誌之

○民政署令行清潔

本埠民政署長近為秋季清潔必須檢查已定於十月十二日起二十一日止所有連埠各商家俱應施行掃除以重衛生現下各商民住戶均施行一切清潔手續云

▲海 城▼

○國慶紀念之祝賀

昨十月十日為國慶紀念縣公署警察所及學校保甲辦公處皆循例懸旗慶賀惟縣署警所高搭松枝牌樓懸燈結綵恭行慶賀辦公人員皆放假一日以誌紀念云

○運動會誌盛

海邑勸學所以十月十日雙十節為國慶大典先期傳諭城鄉中學及高等各校屆時開運動大會是以各校教員于是日各率學生來城齊集小南門裡中路學校操場約一千餘人當經廷知事齊警長勸學所張所長以及各機關人員齊蒞會場參觀午前八時開始運動各學生輪流下場競走奪標擲球以及雜技武術直至午後三時方行散會各學生運動優勝者皆獲獎品洵稱盛事云

▲鐵 嶺▼

○張次長過鐵北上

司法部張次長為關于中東路及領事裁判權之收回受政府任命北上為嚴重的交涉張氏于本月八日過鐵當由鐵嶺地方審判廳長王希賢偕同司法警長楊長溶檢察長祝謙與獄長于元良氏到站歡送張次長與各人略事談話即行北上矣

○鮑吉督來哈預聞

駐鐵陸軍廿七師步兵五十四旅百八團長崔鳴山氏前來當局赴省列席軍事會議關于增兵問題及換槍新槍現該氏昨已返防并攜槍來鐵諒不日即當發放矣

○國慶日之運動會

本月十日為國慶紀念日鐵嶺學界公開體育會除各界行團拜禮後即由各校運動其運動秩序以縣立高等小學之檢操第一國民第二國民之旗操與第一國小學之鈴啞操縣立女子高等小學之啞鈴操稍次則為滿蒙較之徒手表情操他則師範附屬國民校亦頗可觀競走劇啞鈴附學校縣立高等小學校為最優勝是日會防并有衝突發生以評判員評判不公之所致且故會場秩序幾于紊亂尤有不滿人意者狂風驟作飛砂走石幾一大煞風景云

▲哈爾濱▼

○崔團長公畢回防

頃據軍界消息鮑督軍以東鐵護路軍務並護路外交等重要事宜應須來哈一行特將軍民兩署事務料理就緒即帶隨員起節刻正在預備中大約國慶後即行動身云

○法廳新設譯處

自停止俄使待遇以來凡俄人訴訟案件改歸我國法院完全辦理所有俄人狀詞及關于詞訟之文據皆用俄文故特設翻譯處以專責成而免隔閡開業委十六人其薪金則以大洋九十元至百元為度云

○張次長因公來哈

頃據法界消息司法部以哈埠審設總接收俄領署一切事宜關係重要自應實查情形及分廳分區之經費如何支配整理特派張次長一鶴來哈切實調查大約本月十日便可抵哈云

○董事會擬募市債

本埠道裏董事會係支配市政之總機關近以商務蕭條收入減少而市政上公益之支出繼難節省以致入不敷出為數頗鉅現不得已擬募集長期市債二十一萬五千元不日在中東鐵路公司會議云

○俄將校陸續回國

本埠俄國將校約遷一萬二千餘人之眾惟彼輩來哈主旨係因國事鬧紛暫時迴避原非久住之計且在哈生計極為困難現聞貝加爾及烏蘇里等處又有活動餘地故迫來前往者實繁有徒云

▲西 安▼

○稅捐局組設分卡

西安稅捐局長王紹良以安境平景豐收新糧業已上市所有境內之臨時分卡理宜組設以裕稅款收入聞該局長所擬辦法除火犁樹河子遼河源二道河子三處經常分卡外共設臨時分卡十三處其邑南大夾背邑北夾信子劉已委託各長係某等數人以便前往稽徵而重稅務云

○楊巡官熱心募捐

邑中區警察巡官楊玉三前准上峰訓令因直魯豫三省災民避荒來奉者將及數萬奉當軸以天氣日漸寒冷其此項災民流離索尾無衣無食若不設法救濟必致凍餒故令各縣各機關極力募集賑款以便救濟該巡官自准斯令後每日親往城內各士紳富戶之家募集賑款異常出力茲該巡官已募集賑款二百餘元昨日彙齊呈繳警所楊巡官對于募集此項捐款異常努力洵可謂為熱心公益云

○承審員注重命案

邑北區老道爐屯住戶石萬山于日昨晚間在屋中酣睡之際不知何人用洋炮將其擊死經家人報知就近警察保甲呈請縣署即驗緝究張伯青承審以石某之死實為有人暗殺事關人命理宜前往勘驗比帶檢驗吏往石某家中檢驗確係被人擊死隨令石某家人先行掩埋外並令此區警甲緝拿兇犯務期緝獲到案以重人命而資昭雪石某受人暗殺之冤獄云

○陳副官回防

駐西安陸軍第五旅一團步二營副官陳三前奉單團長命令往長白縣境協助王裕寬營長指揮軍隊勦擊胡匪猶勇異常頗為該旅長官所器許茲屆青紗障倒之時該處胡匪已漸肅清陳副官于月之七日回防到安將該處勦匪情形稟告單團長以重軍務云

▲台 安▼

○于營長巡查河路

遼河水上警察于營長為整頓軍紀巡查河路帶同差弁躬往臺境嚴查駐卡以分優劣于月之二號來縣兩荒地村第六分局處先檢查槍械次點名閱操該分局軍紀嚴明操法嫻熟頗邀嘉許至于局長吳翰長躬勤服務作事認真尤為于營長所推重云

▲輝 南▼

○保長易人

邑北高桑樹保長張海擊匪陣亡已誌報端遺缺經該處百家長賈鑛等公舉前任區長胡堯楷接充日昨縣署已實行加委聞胡某在江省清丈局充差多年辦事經驗宏富老成練達今任此職必有一番整頓矣

▲農 安▼

○李知事周濟難民

農安縣知事李培元日前查街遇有直省難民十餘口齊向該知事泥首泣訴顛沛之苦李公惻隱心動詢悉難民俱係業農遂令少壯男子賣力謀生少壯之婦女帶署二人充任婢役所餘老幼不能謀生者給資令警察代覓房屋以免流離失所云

▲賓 縣▼

○勸匪捷音

賓縣中秋節前有股匪交的寬帶伙匪六百餘人侵入縣東黃白魚團溝高竹村團長聞報即派團附喜雨亭帶一營第四連往勦一面電令駐方正三營營長督帶全營兵士協助當京若出發後劉思白知事亦派游擊全隊及警察所長隋漢章調警二百名同四區分所長王恒仁同往及軍隊到時該匪已竄入同賓縣夾信鎮與三營相遇激戰兩日久打死該匪七十餘名打下槍械三十餘枝當未戰之先該三營營長曾約秦軍防堵西南以斷歸路不意該匪竟乘夜由秦軍守地衝出打死秦軍連長二名軍士六名受傷者三十餘名該三營傷軍士二名日昨將所獲之槍枝到賓縣團部閱喜團附在高力帽地方與股匪打一面相遇已擊入山裡究竟如何俟凱旋時再為續誌

▲方 正▼

○陸軍清鄉双奪票

駐方陸軍二營營長李蘭階因匪首交的寬援害方正後晝夜防擾方邑非常嚴密遍商民稍安于月二十五日交的寬帶匪二百餘名至方邑西會發恒地方張信家搶掠李營長聞耗率軍圍擊備隊前往劉擊一晝夜擊下人票五名搶槍一枝馬五匹耳級二然雖未全匪撲滅該匪亦胆落矣 又方邑北距城二十五里老龍崗屯于月二十八日突來胡匪四十餘名綁去毛國泰等人票九名匪首綽號大西洋被郝乙之家遂即報清鄉隊隊長志魁武帶兵三十餘名尾追至三門于家屯與匪對敵擊斃匪一名其餘由河邊潛逃該隊長率兵極力追擊河西火龍地方兩造互相接仗擊下人票三名胡匪對敵不勝即往山上奔逃該隊長等勇不顧身向山上極力截擊將匪等擊散大亡昏黑紛紛逃回內有毛姓票率不致命共擊回人票九名八門里槍一桿大車三輛總方正有此勇敢之清鄉何憂匪患哉

▲贍 榆▼

○隱匿畝捐被控

贍邑城東高厚鎮承裕燒鍋有荒地三百餘方現已開熟四千餘晌每年祗納畝捐四百八十日隱匿十分之九現經本縣前收捐員冷向陽查控在案業經縣公署批准派員前往調查以期水落石出將來如何結果容訪再誌

▲黑龍江▼

○國防籌辦處裁撤消息

國防籌辦處自開辦以來迄今年餘辦理國防事宜尚屬完善刻聞孫督軍以江省東北一帶雖接俄疆然現在黑河呼倫兩處均設有鎮守使署對于防務事宜足資鎮攝自應將國防籌辦處取銷以節經費所聞如是姑誌之以觀其後

○綏楞縣知事易人

綏楞縣知事洪國璋調省另候差委遺缺係督業委省公署第一科科員分省任用縣知事孫伯文前往接署云

○副官提升營長

督軍署副官劇廣生久歷軍界頗有經

○警所招募馬警

黑龍江省全省警務處長張省會警察廳長宋墨林因籌備冬防原有馬巡隊兵不敷分佈擬再添募馬兵二十名除隊長外招募馬兵十九名以二十歲以上四十歲以下自帶鞍馬者為合格業經布告周知限于十月一日起至十五日止為至廳報名期間云

▲安 達▼

○捕獲亂黨近訊

安站第四旅二團分駐小蒿子站日前在蒿站有車到站聞知有亂黨至蒿身穿營長軍服隨念電報安站二團該團長李君桂林當夜攜帶馬弁數人親至蒿站嚴查該黨匪鍾懷清劉洪如某某等五人時被李團長捕獲提拿在內搜出槍器七八十杆子粒炸彈數百粒此軍器子彈有俄人一位在車內看守當將俄人及匪黨軍器子彈均帶回安站是夜審制知該匪黨哈爾濱有同謀首者數人在某店棧存住該團長恐怕走失風聲率領數十人均穿便服親臨哈埠按名在某棧店搜出同謀為首者周秀邁賈英二名有槍械一同帶部審究未知如何訪明再續

▲綏 化▼

○郭督查因公赴哈

本縣整頓警察先由清查戶口入手清查戶口必須改換門牌所以劉所長日昨具請常監督照准委派警所督查郭維巖前往哈爾濱購置門牌代辦警服等項刻已就道前往矣

○基督教設立學校

本城內基督教早年辦有崇正學校成績卓著因經費困難于去歲忽然停辦深為可惜現經該教教友提倡于本年秋季又辦學校一處男女學生各一級改名曰基督教立三育國民學校現已開學多日聞學生到校者甚為踴躍云

○添設慈善分會

本縣慈善會自去年開辦以來頗有成績今為推廣慈善事業起見又于西鄉水安鎮設立慈善分會一處該會職員紳董經務業于十月一日正式成立足徵該境之善風大開矣

▲財政廳批示

批 示

原具呈人王洪如 呈為茶捐一案請飭縣核辦以保利權由 呈悉此案究竟係何詳情仰該縣迅速併案查明核辦具覆副呈錄批准發批

原具呈人王福堂 呈一件為報領官地由 該民報領之地業據警署查覆係屬交通道路所設不發此批

原具呈人楊永寬 呈一件為續領毗連官地由 呈悉該民續領之地有無妨礙糾葛仰第五警察署會同本所稽查員勘覆再奪副呈發此批

冠 蓋 往 來

▲中村大佐(滿鐵囑托)十一日早赴安東
▲赤塚正助氏(駐奉日領事)偕同夫人十日晚由連埠回奉
▲濱面又助氏「關東軍參謀長」十日晚由旅順來奉住宿都旅館
▲加藤恆忠氏(日本大使)十日早赴京
▲小川勇氏(奉天赤十字病院長)十日早赴京
▲高木大阪每日新聞社取役十日由安奉線來奉
▲奉天省立女學校生徒五十名十日赴長春
▲朝鮮總督府主催支那地方學事視察團一行十二日由安奉線來奉

○姚視學監算交代

本省財政廳日昨令行縣署謂前綏楞縣知事徐國順調轉木蘭縣任內有交代不清情事著該縣派監盤員查復等因縣署奉到訓令後遂即委派縣視學姚維康赴綏楞縣會同洪知事從事調查以便具覆云

新 潮 飛 沫

注意外觀的必要(續)

美國馬登博士原著 鄭思榮譯

凡是一般人不能令人生好感觸的或衣飾上舉止上或普通的外觀上不加檢點無論他們的資格怎樣大公司的總理總不要這種人在他們手下任事因為這個對於他們的商業上有惡影響以外觀取人雖有時不免(遺珠)的憾而把一個公司來冒那惡影響的險他們却是不肯

所以求謀位置的人無論是怎樣好怎樣能幹如果疏畧於自身的外觀那是狠不值得的因為許多粗石中間有時無價的金剛鑽也被同時遺棄而沒有什麼價值的廢光玻璃倒能夠得勢因外觀好而謀得位置的人和那般被遺棄的人相比較或有些華而不實或才能還不及他的一半然而他們的常識較好對於世事也得更詳他們求事時知道修飾外觀已狠有才智了既得位置之後雖然沒有被棄的人那樣才幹而却能夠保守他的位置不至失敗

▲第一次的印象

泉水源頭上面的一塊小石可以更動一條河流的趨向所以第一次和人見面時祗因為頸領污濁或是手套破裂或是靴子染有污泥或是頭髮不梳或是指甲不剪許多男女本來可以望上陞的都因此望下而降了他們或者都沒有夢想到所以然被棄而不用的原因全由他們的外觀或者從沒有人告訴過他潔淨和修飾的緊要少年或者從沒有聽過人說他如果穿了不潔淨的綢廠襯衣或鞋子沒有刷黑或手指上挾了殘餘香煙或見人帽子不脫他不能夠得一個合宜的地位女青年或者也沒有聽過人說她如果她的衫上有了破裂或纖帶掛在裙底或領子污濁雖攜那就沒有人要她在店內或事務所內任職就僱主一方面說起來這般求謀位置的人是否知道好外觀乃是一個最好的考證和僱主都沒有什麼相干這般人無論如何誠實如何能幹意旨無論如何好志氣無論如何可贊美僱主都不理僱主祗知依世人何如許判這般人的法子來評判他們這個法子就是以外觀為標準

神皋雜俎（本欄歡迎投稿）

小說

短篇 難女的經歷（一）（儒丐）

一個四十來歲的男人。穿着襤褸衣服。像是纔抖起來的人。他後面跟着三個貧民。是夫婦兩個。帶着一個。十四五的女孩兒。像是由災區逃來的。行不幾步。進了一條胡同。在一個新砌的的隨墻門兒前頭站住了。油漆的門框上。釘着一面銅牌。鐫着某某公館幾個字。那男子說。

「你們在此等着。」

說罷。推門進去了。街坊鄰舍見了。很詫異。便來問這兩個人說。

「你們是由那里來的。」

「由河間來的。」

「河間□□大總統就不是出在那里。」

「唉。我們河間一郡的福氣。被他糟蹋了。所以今年這樣荒旱。」

「他的後人不管你們嗎。」

「那里管。如管時。我們也不至四散逃荒了。」

「這位老爺□□要用你們。所以隨了他來。」

「不是！我們把女兒賣與他了！」

「噫。賣女！可憐！」

正說着。那男子出來了。手裡拿着十四元小洋紙幣。交與這夫婦兩個說。

「你看。這是十四元。」

「老爺。不說是十五元。」

「在那里說的不是一歲一塊錢。你這孩子十四歲。不給你十四元給多少。」

「老爺。我這孩子實在十五歲。他屬馬的。老爺不信算一算。」

「算什麼。你這裡頭已然多報着呢。看他這身量。也不過十二歲。」

「老爺！我敢說謊。他這是在家鄉餓的。」

「十四元。賣了。我留下。不賣。你還把他帶走。」

旁邊看的人。都有些不過意。撥和着說。

「你老爺那里花不了一塊錢。多賞給他一元吧。」

那男子碍着衆面。只得又進去取了一塊錢。交與他夫婦兩個。他兩個千恩萬謝收起來。那孩子的娘。此時已哭得不成聲。那孩子只得拉着他女兒的手。滴着淚說。

「孩子！莫怨爹娘心狠。誰教年頭荒亂。只得骨肉分離。這裡倒是你安身之處。強如跟着我們餓死。爹娘得了你的身價。也不敢妄花。作個小本經營。或者不至餓死。那時你倒是孝女了。看這位老爺。好福相。將來你託他福。不知怎樣……」

……」

他說到這里。已然哭起來了。他女兒也哭。他妻也哭。聽着非常慘痛。卻不□惱了那買人的男子說。

「你們得哭怎的。招這許多人。成什麼樣兒。人家瞧見了。你兩個快去吧。」

說着。拉了那女孩兒。進去了。門關了。街上的哭聲。與院內的悲泣。也自和應着。漸漸的遠了。寂然了。旁觀的人。只一齊嘆了一聲。

「空歎……。」

（未完）

筆記

▲豫齊黃運河紀畧（續）（鴨之胡文杰著）

當據開歸道稟稱。該汎發現怪物。水勢陡漲。火隙。冲刷汜濫。拍岸盈隄。若于初八夜決口。口門之寬。及河身之半。懷慶各屬。受災均重。本撫捍堵口門。挽護河之狂瀾。而復故轍。使之順軌。祭怪治災人。甚于疫癘。人功實難施。乞恩指示。祭情。仟帥諭以俟履工驗時。再行核辦。覺段仟帥乘肩輿趕赴該汎。適該怪出水游弋。緩緩如雲。來往舟楫。均繞越。祭工兵夫。無敢近者。當川視遠鏡。闊約一周。審其形狀。察其性質。其為水怪歟。其為魚精歟。頗難探其底蘊。仟帥度理揆情。躊躇再四。徐步至祭亭。見亭內有巨碑一具。字跡剝蝕。尚可識別。大亭默誦數次。即飭鷲管道州分令弁兵。速往省垣。治取水龍十數具。燒酒數百罎。備運來工。以備照川。仟帥即行束休息。不半日。水龍運到。命將燒酒代作河水。上裝龍頭。齊向該怪。狂噴激射。一時酒氣冲天。酒香撲水。約三小時之久。則氣管噴出白氣。非復如黑氣之腥惡。怪身亦漸漸縮小。彷彿點起炬毯火炬。照徹黃流。適魚更三躍。該怪已銷減於無形。祇見紅水氾濫。儼若浪泛桃花而已。在工人員。無不以手加額。歡聲雷動。稱頌仟帥之盛猷碩畫。炳若日星。福祿綿長。極天際地焉。乃作歌之餘。猜疑尤甚。究不知其所以然之故。仟帥昌言曰。昔五代時。梁主朱温。捕發莊宗朝名官四十七員。吐之曰。此輩均自謂清流。吾必使之投濁流而死。在白馬驛。悉數沈諸河。事載史冊。彰彰可考。後人哀之。為之立碑以紀其事。即亭內之碑是也。嗟乎。往事重提。殊堪浩歎。以紀恐冤氛之流。聚命於鯢食鯨吞之地。飲魂恨魄。終古長存。怨氣所鍾。釀成怪物。事有必至。理有固然者。吾想酒之為物。最能釋恨解宛。故用水能射酒。以資解除。姑試之以驗其效之有無。不意竟能對症。俄頃功成。一則國家之景運。二者民人之幸福。予何力之有。聞者莫不心悅誠服。欽佩仟帥之博古通今。而又不矜不伐。為人所難能也。（未完）

諸文

▲雙十節名實相符之規定（□瑟）

凡對人有喜事。則用賀。對有兇事。則用弔。此古今之常理。社會所通用。無假借。自無疑義者也。惟家庭之間。有一事焉。既不可以慶喜事而慶之。又不可以兇事而弔之。為古今中外最難解決之一大問題。則兄弟分家是也。我國第一紀念之雙十節。正復與此相類。若論改造共和。脫離專制。實我國民數千年來未有之第一日。第一宗大喜事。自早一鐘起。至晚十二鐘止。盡一日之力以慶之。亦不足以表其愉忻鼓舞之誠。若論東亞自由。紛爭民戰。即專制時代。七雄戰國。亦未有如此窮惡之現象。聚四百兆男女同胞。盡一日之力。呼天搶地。流淚痛哭以弔之。亦足以解其九年來所受之痛苦。一日一事。中國兩面。日理由均其充足。此與兄弟分家。可慶可弔。又何以異。然可慶者祇當年一日。而日日皆在可弔之中。可慶者不過虛語歎人。而實受皆屬可弔之事。恐將富于迷信思想。不喜說不祥語。否則去虛崇實。即謂之國弔日。亦尚近于公允。而當局者為張大功勳起見。竟定其名為國慶日。未免太過于偏說。今思得一折中之法。可彷照部自叢新之議。定為國慶兼國弔日。名實相符。俾無張大佐假等弊。可作永遠紀念。屆日凡公署學校。以及商民門前。一律懸紅白二旗。制服制帽制靴。均仿照總喪衫冠等遵喪服制。雖用白色。而帽頂衣肩靴尖。均綴以紅球。先號啕而後笑。或先笑而後號啕。以表其慶弔變閱之狀態。庶乎中外觀瞻。無所誚焉。

品花

▲北里記遊（廢忱記于客邸）

余以事滯省垣。他鄉作客。旅況難堪。故花晨月夕。北里之中。每多我之足跡。藉以慰無聊也。詎就所見。略為之紀。以告諸同好。

龍雪閣寶玉。姿色倩秀。談吐温雅。承友人小孫之介紹。得識斯姝。一再過從。頗蒙青睞。小孫小孫。余感汝之情。無或忘也。

瀟湘館情標。昔瑤琴。風流俊逸。友人仲三之相識也。余曾充清務數次。頗蒙招待。惜仲三北往。余亦不能時到。校書處。未免獎事。但願校書益自慰勉。有以慰女生涯。或不至落人後也。

三順柜花。小孫之賦友。其為人對客則洋勤不窘。對友則謙和無人。與小孫之同行者數人。向余道及。余初未之信。於昨日值小孫之召。造訪杆姑娘。果見其一種飄逸氣。在三丈外即咄咄逼人。始知向之友人所言者。皆非虛也。寄語杆花。速自悛改。否則友人不去。為客者自裹足矣。

文苑

▲北海雨中觀荷（方孝穆）

長才貽造物。忌許大乾坤任放恣。古今十二萬餘年。遊向眼前供游戲。疊生耳主者誰。劉君徐君多俠氣。邀我同心携我酒。聊假詩以寄所懷。潘堂前碧荷香凌波自舞。楚楚致欲語不語。花太嬌芳氣醉人。人欲醉破窣忽然白雨來淋漓。大有催詩意。詠走荷盤流不止千顆萬顆滴卒圍。須臾而散薰風生花比前覺增嫵媚。餘君豪興何汪洋。飛觴如爲餐官試得句。狂呼天為驚探毫直下鬼已避遊人士女驚咋舌。咄咄從旁誇奇異。皆稱謫降神仙人。偶到塵中作韻事。豈知我輩非俠豪。彷彿若羅位置諸公年少才尤高。我愧卅年乏遠志遲暮亦知花笑人。對卿我更有深思。今朝□娜多芳姿。蘭□秋風霜易花分。勸汝一杯酒。好愛顏色勿自棄。

▲贈紫薇舘主賀自畏先生

相知何太晚。相離何太速。由來造物忌才人。不使雲龍相角逐。君到瀋陽數載餘。理財之外兼讀書。雖心一片淡太虛。旁人大笑駕倪迂。人疑迂。我疑狂。君孔門七十二賢中。若非子貢即琴張。豈知君詩自有才八斗。東海朱許人稱是。五字已入杜公室。長城不讓劉文房。人生投分誠何易。何卑奇才失交臂。我方浪遊營川城。君亦翱翔營川地。我歸君未歸。奇事出人意。究竟鎮痕恨離平。爭怪骨肉嫌熱淚。問居久無今雨來。何幸舊雨遽陽回。我到瀋城不相遇。君那避面胡為哉。昨朝得雨高軒過。綵□不許羊欣臥。自是多才解愛才。微名到處勞稱播。同是湖海舍上人。宦囊高咏兒其貧。君今賀詩過粤城。我亦將作哈演行。未知他日十二箏。奴相見否。不如今朝且盡一杯酒。

▲六行生

一生嘯。（子炎）一生横。（步云）一生貌長嘯。隨風生珠玉。（與莊）我獨嘯嘯無所作。天地縱多才。得此亦奇福。同時況有向件堅。風流個儻疑飛仙。嘯嘯獨世作分子。六生中有郤季直。

笑林

▲四省其身（又生）

有某學究。素好治術。因之竟得花柳病。每日上藥施治。必須三次。而學生固莫明其妙也。一日講論語至吾日三省吾身。惟某生終始不明。不得已。因以身舉例曰。如吾即三省吾身是也。後則花柳病較前加重。日。竟上四次藥。中有某生謂先生日。先生一日四省其身。賢于曾子多矣。

▲驗相術

某甲素善風鑑。一日與友人共談相術。言聲部大者。其人非富則貴。友聞之曰。誠哉斯言。我見前清時的官僚。沒有一個不是坐着屁股的。甲問何見而云然。友曰。你不見從前參見上司的官兒。都是斜坐着麼。

▲試驗兩句話

有一童。年約十五六歲。一日在鐵路軌道上橫臥。適爲其父所見。問以何故。子對曰。吾欲試驗兩句話。靈與不靈耳。昨日余聞算命言。余正交好運。不論如何。總不會死。並聞人云。人爲火車碾後。無不立斃。所以我要試驗究竟那一句話是對的。

雜報

△奉天▽

井中發現女屍

小西邊門裡路北上坎井內昨經撈水人發覺井中似有物件當集衆開觀因非孩英測遂持繩下井視之見係一女屍不知何時投井斃命經該管警察報經轄報地方廳派員檢驗云（孝）

又一訪函云小西關大井沿胡同某家草料舖有一十三歲之童養媳因受翁姑虐待該媳不堪忍受於日前投井淹斃家人猶未之知現在已經七日家人尚疑赴親戚家串門竟未查找昨十日被挑水者覺井中有異始行發現屍身當由警察電知檢察廳相驗畢某見勢不佳現已私自潛逃矣

女校遊藝會停辦（建）

女師範擬開遊藝會于數日前將節目分別排定預備于國慶日開演乃因丘八太爺前往參觀女生多感不便校長亦深恐發生意外當通知各機關立即停止日前發出請帖亦即無形取銷云（釆）

疑心生暗鬼

大西邊門外刑場西邊之住戶趙姓在該處住居數年相安無事乃近來每至夜間院中必起旋風圍繞多時始息趙某家人疑為鬼祟頗形驚恐擬遷移城內云（悚）

債務糾葛續聞

小南關玉皇閣附近住有陳雲閣者欠魏會興洋七百餘元屢討不償致魏某憤死已見前報茲聞魏家除設法遞稟外尚報告警察將陳雲閣拘捕送交警廳轉司法科判令陳某每月給洋二十元並勒令取保釋出云（建）

饑寒起盜心

昨有住居小西邊門外饑民二人入城求討行至後門裡見路北某鞋舖門外攤人遂將□□□外所擺之新鞋各竊一雙將欲他往即被該舖執事瞥見除將所竊之鞋奪下外並即各批數掌該饑民始毌悵而去殆亦因饑寒所致耳

烟窟頗有勢力（悚）

大北關劉家館西不通行胡同內住有李吉山者因無正業在家開燈供客售賣煙泡頗獲厚利一般黑籍中人彼來此往有著制服者有佩帶匣槍者故該管警察明知之而不過問云（建）

仙家自述身世

二十九師石旅長派馬弁赴新民迎接霧仙治療其父之疾病現因石翁逝世霧仙業經返奉有往謁者伊便言伊未得道之初係一鑼鍋匠因夜晚渡河前面有一僧人不忍其赤身渡去余背負之僧尉一本天書歸令余按書治病故屢治屢效是耶非耶願質之迎仙者

無賴誘姦童養媳（京）

城東木廠村住戶某姓之童養媳年僅十三歲赴田地拾薪被該村無賴某甲所遇與以少許之食物將童媳誘至秫稭垠內強姦旋經童媳歸家告知其姑其姑以名譽攸關未便聲張祇將作罷云

三姊妹共事一夫（璧）

鐵嶺南某山房執事郭某之妻某氏于歸已有年矣因膝前乏嗣遂納其二小姨子爲小星旋復將其三小姨子設計誘姦三姊妹而共一夫能保其家庭和樂蓋亦難矣

天齊廟演戲准期（建）

天齊廟開光戲昨報改舊歷十二日開演今據調查開演日期仍舊歷一日陽歷十二（即今日）昨過其地見戲台業已搭起茶棚貨攤俱已安置而廟內工程亦俟告竣前後金碧輝煌煥然一新聞該戲開演六日仍為會仙班云

災民自謀生路

皇姑屯搭棚設鍋收容災民開辦已閱多日昨聞棲息該處之災民以日間雖獲兩餐而一片蘆棚凉風淅淅不堪寒冷每日早晚須至十一時開施半日之冷尤爲難耐將來一經隆雪不死于饑必死于凍現下已多有出而自覓生活者可見官辦之救濟事業不死徒有虛名焉

商號自撥荒（閑）

小東門裏路南錢和盛點心舖在節前生意已不見佳虧賠非鉅節後調轉不靈愈難支持前日已向商務會報荒商會當派人將其門之封鎖候債主到齊以便分貨云

呈控略誘婦女

有劉之香李鍊亭二人在鐵嶺山東界誘婦女五月間誘得山東關姓女在遼陽爲娼後經其母在遼陽縣控告劉檢察長並不澈底究辦遂來省在公署呈控懇請按案究辦未審若何批示（孝）

△安東▽

抓獲煙犯

禁烟之令雖厲風行無如一般嗜煙者猶赴七道溝租界內私行吸食茲有巡輯查者日昨在七道溝戲園後將姓煙館私吸鴉片被警隊偵探管見侯伊吸畢尾隨至五棚前街抓捕當即送交法廳懲辦矣

幾乎犯姦

安東半被溝住戶王某之女年已二八頗爲艷麗尚未字人私與隣右馬某有染情意綿纏惟女母管敎甚嚴不能常會日昨其母他出門該女乘隙與馬某幽會被其母曾見大聲喊叫馬某遂越牆逃矣

△瓦房店▽

卡長更換

本埠緝私卡長熊錫楠檢舉作事粉練近因辭差他就遺席經總局另派趙臥培前來接充業于日前視事聞趙亦辦務中之熟手緝私事宜必有一番整頓云

△哈爾濱▽

煙賭被獲

埠東三顆樹住戶洪曜武專事設賭漁利明日張膽毫無忌憚近貪心未饜近更開燈供客招引黑籍中人往來如織昨被五區分所某巡官探悉帶警前往將賭徒煙鬼一並拿獲帶署懲辦云

△新民▽

熱心賑捐

新民某學教文會學校以直魯豫晋等省荒旱爲災於本月八日在該校舉行遊藝大會全體學生排演新劇籌募賑捐是日懸燈結綵邀請各界前往參觀當有縣知事李廉白捐洋二十元稅捐局長汪鳳池捐洋十元其餘各機關及農工商學各界二三元不等認捐情形非常踴躍云

乘間潛逃

邑大街永裕木舖漆匠趙某本月八號有警兵前來詢查奈警兵與趙素不相識趙乃由後院潛逃移時未回該警即向櫃政要人詢悉警兵何故傳訊據稱有密函拘拿現該號已派人四處尋覓云

△彰武▽

所長斃匪

月前有匪首大老疙疸大五字大良字等二十餘名由新穿入彰境當經趙王兩所長督隊痛勦打下賊馬五匹斃匪一名傷匪二名惟該匪等狡猾已極死傷之匪均行用馬駝去趙所長身先士卒窮追不捨直至阜新縣界姬媽屯又與該匪等接仗匪勢不支仍行敗北四散無踪該所長始行回防矣

△義縣▽

勒收私帖

本邑南街萬源合等數家拉出私帖目無法紀迭經報端披露日昨張知事除派人嚴查外并令商會長嚴行查禁勿得遲延一面又飭警察所派委長警認真調查如各該境內再有私帖任意行使延不收回者立即懲辦以符公令究竟如何結局姑誌之以覘其後

添派巡差

邑北區清河門鎮稅局僱員王春聞任差以來驗及二年對于收稅事宜無不認真近來秋收正旺稅務增多日昨又添派巡差二三名在各道路及市面時時暗查以免奸商容心偷漏而重國稅云

△北鎮▽

大言不慚

城南閭陽驛玉隆宏商號從前私出紙幣爲數甚鉅大者一元小者半角任意行使貽害人民屢誌本報茲悉該號蘇姓章見報後大爲憤怒反罰本號出票全逐個人信用雖有縣令禁止派員往查會已運動妥洽永不禁止在案刻下秋成伊尤出多出少我自酌量無論報紙如何指議有奬監督作主他人其奈我何哉

△懷德▽

運動無效

本邑保甲五區總甲長祖耀先縱賊放賊辟蝕卒偷盜情已紀前報現查該甲長爲保全飯碗起見又託人以若干金錢運動縣發人孫玉書等究究無如縣發人卻之不受該甲長大失所望至該甲長能否倖免容訪再誌

△開通▽

看守更換

開通監獄看守長李樹棠升任糧資遺席以王鳳閣接充查監獄要務必須講僱王鳳閣素充司法委員是否川人得續當無貽職姑誌之以覘其後

營長易人

駐開陸軍騎兵一營營長李秉武因事撤差遺缺以百十五團某營營長接充於本月一號新舊交代李氏赴洮候差查該營長屢新後軍紀嚴明營兵守法長此以往堪爲商民之保障矣

△輝南▽

分樹標（待）

縣署登記事務所前奉高等廳訓令調凡民間田房悉埋標樁以分界限等因在案茲因此項標樁雖係官家派人埋立其費用則出于民間現爲體恤民艱嚴杜紛擾起見凡由九年登記者則由官家埋立九年以前催農戶建式自立以除擾害之弊此項明令刻已到縣當飭主任王冠英實行遵辦矣

△通江口▽

會長赴昌

本埠醫學研究會會長劉景舜昨接昌邑總會來函謂該會長於十舊歷九月初一日赴總會開秋季常會等語該會長接信後當即束裝赴昌該不日會議歸來必有一番發表云

逃婦被獲

本埠平康里左隣有劉大腳者素性淫蕩早與南套子李五暗渡陳倉人所共知昨晨竟乘其夫外出私自潛逃不意好事多磨被法警張某□破獲明縣佐當令法警數名尾追至靠山屯始行抓獲帶署如何法辦俟訪再誌

△五家站▽

旅客被搶

站西孟家店子王家店有住客四人牒馬十四匹本月二十八日與來步匪三名持槍威嚇搶去騾馬九匹並吉帖四百餘吊臨行又將客人行李攜置院中而去矣

連長易人

駐紮本站吉軍六旅騎兵二營八連連長某方周自今春接防以來辦事認真不知何故忽有撤差消息日前由團部另派郭名臣來站接充連長該連長出營勦匪至本月七日該連長回營八日即行交代矣

△昂昂溪▽

金融平穩

江省自孫督軍就任以來維持錢法效果立見去夏江洋四元始換現洋一元至少亦須三元有零自去冬迄今漸行低落刻下每元大洋僅值市錢四十九吊江洋二元一二角是以金融□商民甚爲稱頌云

△蘭西▽

隊長剿匪

城西北一帶近來胡匪若干任意□居民不安縣長聞耗特派馬巡隊隊金玉振氏帶隊往剿該隊長奉令後立出發能否將匪剿滅誌之以覘其後

△臚賓▽

大水何來

日前那拉□河之水暴漲出岸而田草甸全然淹沒有眭滿洲里降雨在河附近打草若干垛亦被淹沒昨□軍砲兵某排長查驗後據稱被淹之草實出但該草已經被淹恐無人要云

幸未傷人

本站俄國煤礦眼房由北往南新修鐵軌兩條備拉運煤土之用該處衡有東西往來要路自該鐵軌橫斷後行人車馬非由鐵軌經過不可惟拉運煤土之車無一定時隨便停駛車手即見有行人車馬經過不但不先放哨反更加快日前有該站商號雙和盛之拉水車由該軌經過馬見火車驚跑打破人急爲示警車手仍不停駛將該水車壓碎幸該馬走車夫亦即跳開未致殞命實屬萬幸現該號已向該管官署呈請向該廠房交涉以儆將來云

自由論壇（歡迎投稿）

▲百萬生靈　外人之調査北省災情者謂六星期後如不能照預定計劃切實進行則將百萬人不能活命云云夫百萬人之生命不爲少矣計劃已經預定計其雖爲外人尙有此懷疑之言恐不能實行者則以中國人行事往往祇定計劃而勿實行故也

雖然此次之救災各外國之熱心如此其實力相助如此中國人對之亦當勉自奮起而決不至于不實行也假使不實行是此百萬生靈者天以之災而俯屆可救其不得救者皆此救災之人不盡之咎也古人有言天作孽猶可爲自作孽不可活正爲此也

嗚呼救災之人其亦速圖實行而勿棄此百萬生靈于可救之日乎（即）

▲對俄問題　我國於俄僑對我收回租界之抗議並慫恿第三者出而干涉不禁重有感已

夫我俄以國家破裂而喪失其資格我國自停止其使領待遇俟當然收回租界主權所在不容俄僑有所抗議第三者無端干涉者也乃竟抗議與干涉並至者何哉曰彼之所藉口無非謂我政府力薄弱不足以担任其生命財產之保護而已

嗚呼能力薄弱寧得爲我政府諱所冀勉強力行彷彿僑民於安全之域□□日成績昭著有目共睹僑之口且得發展而三者方面之外交也（猝）

▲李純與王占元　曹焜張作霖有功于此次倒段之役者也故曹張自爲兩巡閱使李純王占元雖無直接之功于倒段一役而造爲壁援亦自命有功者也故李王亦爲兩巡閱使曹張李王雖爲武人中之四大金剛然而曹張爲一派李王亦爲一派也

李純告病假王占元亦告病假蘇人爭蘇長鄂人亦爭鄂長種種變遷乃走一轍故鄂人強硬得達目的蘇人猶躊躇委曲從事卒之鄂督反有轉圜餘地而蘇督前以命紀琦攫蘇人之怒尚不能釋然于心而乃又以文辭故與蘇人挑戰李純又何苦爲哉（笑）

▲恢復地方自治　共和國之主權在人民民治國之精神在地方自治世未有地方不自治而能自治其國者故袁世凱之取消地方自治實破壞共和國之基礎而爲帝制自爲之原也今當欲進行民治則地方自治之恢復自不可緩矣

雖然地方自治不能名式而已也當貴乎精神地方官吏之選擇地方財政之支配皆當不背乎地方人民之意若其名雖在人民而其權實操縱于督軍則雖欲自治而財實多故此次江蘇人民之力爭省長力爭財政廳長者其志亦如此豈有乎不知恢復地方自治之精神□□□政府其能容納否（即）

輕便之電燈裝置

溫泉場、旅館、油房、別墅、病院、工場、學校、漁場、船舟、村落等、未有電燈設備之處最爲適用且無火災危險之自家電燈用

發電機（新到貨）

美國德特洛伊市鄂他發電機公司製

發電能力：二〇瓦特之電燈五十盞 十五燭光之電燈廿五盞 一基羅瓦特 而使用其電力

種類：一號 旋轉而能發出電力之裝置 或使用石油或用人力 二號 使用揮發油而能發生電力之裝置

現品在手 望來賜臨或函知即將樣閱送

大連市伊勢町浪速町角

佐藤電氣株式會社

（電話）一三九番（振替）

出張所大阪、奉天、工場、小崗子

哈爾濱戊通航業公司臨時股東會廣告

股東諸君大鑒啓者本公司現有要事特定於本年十一月七號下午一鐘在哈爾濱道外十二道街大興路江沿總公司開臨時股東會屆時務祈股東諸君蒞場會議並希於十一月七號以前隨帶股票或委托代表持證逕赴總公司換取入場劵如未經換取正式股票者並請持入股收據換給正式股票爲荷

戊通航業公司董事會啓

長春 生昌呢羢號

本號明規由歐美直接批發發售不格外克已日以的廉價各種洋服物美價廉

大衣雨衣 特製名精

新式禮服 各樣便裝

自開別家不同如蒙賜顧格外歡迎 開設長春北門外大馬路中

撫順塊煤 撫順煤屑 公益公司

奉天小西關大街中七號

電話 日四五四番 日三七四番 煤廠

敦化縣分館啓事

敬啓者鄙人自蒞敦以來頗蒙各界歡迎不勝感激之至前分租公縣城南街許姓房一所因土木瓦工一時難竣暫寓吉升祥絲房院內刻已各工完全告成擬於十月一號遷移該處各界諸君如有定閱本報及刊登廣告者請速函達或親臨敝分館接洽可也

敦化縣盛京時報分館經理員趙少華啓

東京竹內製金庫

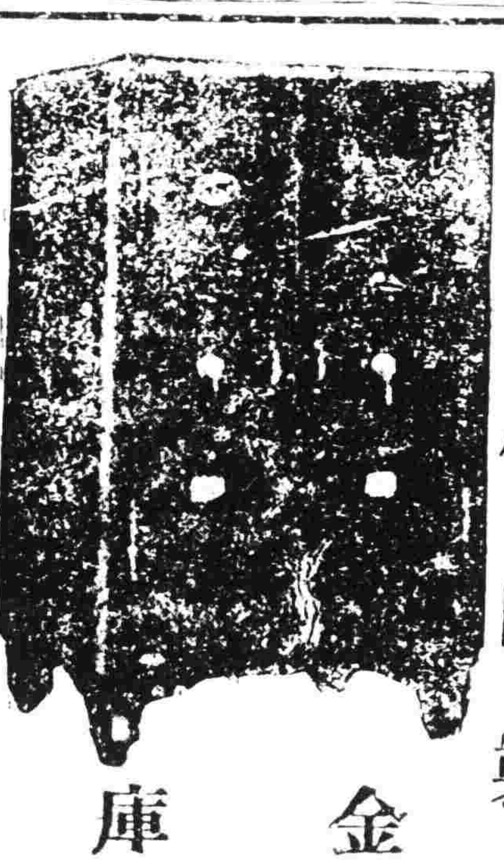

竹內金庫由完備之工廠巧妙之機器諳練之工師所製成其品質之優秀製產額之多大實占東亞第一位

購金庫者徒觀其外表之物此大謬也 送以爲同一之類似

滿蒙總代理店 奉天城內 昌和洋行

特約店 大連市伊勢町 藤飯洋行 電話日七五九六五六五六番

長春新市街 金泰洋行

大連監部通 裕源金店金銀首飾廣告

本號開設金行歷有年所自矢誠信無欺雅蒙遠近紳商所推許今在大連監部通二丁目四十四番地新建大樓門面支設分號收買荒金發賣足金赤金方頁精製足赤紋銀各樣首飾及中西器皿應有盡有總期時樣翻新極盡其妙物美價廉以副惠顧之雅意一切金銀器皿特別減價務望各惠然肯來不勝歡迎之至恐未週知用特聲明

大連監部通裕源金店謹啓

印刷用具一式製造販賣

印刷機械代賣店

印刷用路喇

印刷用具類全部製作卸販賣

奉天新市街淀町五番地 米田號

世界唯一 狐臭靈藥

一因本院發明專治狐臭靈藥以來患斯症者如獲至寶數月之間得此藥而根全治斷根者不勝其數謹書謝辭猶如山積可見此藥功效之偉大然待自謝而有患者其欲速脫此苦惱可厭之病請速寄郵票三分至上海老靶子路八十七號飽芳洲催眠療病院自當立將治療藥價規則并病狀單付上

鳴謝良醫

余姪薇楷幻而腰際生瘡日久成漏十餘年屢經中西醫判治罔効今春經大北關財神廟胡同專門外科穆熙臣先生醫治僅以方藥服數不用針刀毫無痛苦兩月即完全收効誠外科之良醫也用登報章證告患症諸君速往醫之定不謬也

鄙人趙級三啓

—(最經濟之馬牌膠皮鞋)—

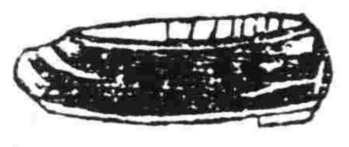

敬告理財致富之人士

品質堅牢 價錢低廉

式樣優美 行步輕快

適用防寒 晴雨兼用

特別零賣價錢一双

大人用一元八角 兒童用一元八角

此鞋係敝號所特創純正之膠皮製耐久力偉大他無比敵且頗適足雨水不能浸透晴雨可以兼用故於日本自下膠皮鞋之需用已既普及世人無不歡迎與各種靴鞋之經濟的比較

馬牌膠皮鞋一日消費一分三厘、布鞋一日消費二分九厘、皮鞋一日消費二分四厘、

希望代售者尚祈函商

馬牌膠皮鞋發售處

奉天浪速通三六 三福商會

不購此鞋者不知經濟之人也

—(試一購速望務損之日一爲即日一購遲)—

恭頌徐占山巡官之德政

長春警察第五區第一分駐所一等巡官徐占山於去歲來所蒞務迄今已經年餘保衛地面雖不能路不拾遺夜不閉戶然賭博盜賊一概絕跡想全國巡官皆能如此何慮不強國利民欽慕之下不愧無酬答特此登報以表揚之

德升興 萬發盛 春發合 福聚當 裕順興 德盛福 天增興 福盛當 永全福 永順東 福興成 朝陽寺 四盛長 三合德 裕發當 萬會號 德順當 福成久 東順興 德增昇 德發號 德盛泉 河升店 隆盛泰 福升合 春林堂 祥順棧 全啓

本律師在奉天設立事務所辦理一切法事件

希望者請來信談可也事務範圍如下

一、鑑定及辯護一切民事商事刑事訴訟事件

一、鑑定及辯護中日兩國人民之法律訴訟事件

事務所 奉天新市街木曾町

日本大律師法學士 飯島滿次

痔

痔病之種類甚繁有牝痔牡痔脈痔腸痔之分又有濕痔色痔血痔氣痔之別究其患痔之原大都爲熱下注醉飽行房陰虧熱甚房勞過度以致筋脈橫精氣脫泄成瘡成塊或腫或痛者爲痔漏本主人得家傳秘法虔製此丹無論新痔舊痔內痔外痔瘡結核成管脫肛流血痛徹心肺速將此丹用白開水送服一料包可斷根永不再發百試百驗每瓶現大洋一圓每料五瓶現大洋四圓另有雙料化痔丹功效尤速每兩瓶現大洋二圓八角每料六瓶現大洋七圓如日久成管另製包愈惡痔去管膏雙料每瓶現洋二圓單料每瓶一圓內服外擦功力更速●上海盆湯弄崔氏擲香廬分行同啓

奉天大南門裡金銀庫胡同擲香廬分行同啓

遺精聖藥 媧皇補天丹

精者人身性命之根源凡人未交媾之時其精涵於血中及至交媾慾火動極周身流行之血至命門而方變爲精乃人身至實何等慎重若有交媾不泄或幼年誤犯手淫精竅不固甚至夢遺滑精臨房不舉或見色流精未交先洩或既交不久精薄精冷此外亦有勞心太過相火妄動以致遺精者本主人得祖傳神方有回天再造之功出神入化尤妙專治腎經虧損及諸症服一月自然精壯陽種子補先天之不足培後天之基可以固腎如髮白老翁多病男子亦能復壯如或不信請連服一料以上隨有功能填精鎖陽堅固久戰不洩且精厚如膠每瓶現大洋二圓每料五瓶現大洋八圓○另製遺精貼命門此膏能拔毛每張現大洋七角上海盆湯弄崔氏擲香廬奉天大南門裡崔氏擲香廬全啓

痰

咳由痰生痰消咳自止故止咳必先消痰此理人盡知之試問痰何以消最靈的消痰藥品係何種則人皆茫然矣僕體弱患咳多年消痰無法恐久咳成癆遂不惜金錢日購消痰之藥凡流行海上及普通治痰者莫不購食其如服藥雖夥痰咳益甚咳愈甚則痰愈盛日廢飲而夜不眠神疲力乏骨瘦如柴癆象已形勢極可怖厥後購得崔氏親製之夏麵疏照仿單且夕服之以覘其效驗竟意吞服未幾怨思睡喉嚨咳止而思飲卽痰亦不梗且縮購半夏一打服未幾而痰若失由是咳竟止體亦健於今三年痰咳斂迹願製半夏可謂海內止咳消痰之無上聖品也爰述大畧以貢介紹痰咳者○直隸鍾務處王品山謹啓○奉天城裡金銀庫胡同內省長公署東首路南擲香廬誌

價目每大小盒現大洋一元二角四角每打現大洋十三元二角 小盒試服現大洋二角

外埠郵匯極便郵票概作九五

婦科調經宜男丹

婦人經水一月一行謂之信水方書以爲信然則婦女信水易虧而無孕者傳古方多以辛香燥熱之劑以暖子宮不知辛熱偏助陽氣香燥反耗精血凡婦女性情多鬱氣多則火旺鬱甚則血滯或行經反常子宮寒冷經期腹痛赤白帶下或氣血兩虧面黃肌瘦崩漏癥瘕淋濁刺痛此皆衝任有損攝能制約經血其元氣虛而經愈不調由此諸恙蠭見百病叢生孕育之道是以難也本廬偶覺秘方誠心濟世秘製是丹功能調和衝任之血平定肝鬱之氣去瘀生新開鬱解悶暖宮止帶聚精旺血固本調經滋陰壯體凡婦女一切等症服之無不應手奏効行經和而萬物生突晚年服此老蚌亦能生珠素未生育之婦常服亦即受孕眞婦女之聖藥種子之仙方故美其名曰宜男丹也業經試驗萬人歲種靈効勝常婦人久服是丹男能加服參茸壯陽種玉酒則藍田廣種瓜瓞綿綿矣每日早晚開水各送三錢閨女婦媛愼勿誤服恐生無胃之男愼之愼之每罐洋一圓每料現大洋八圓上海擲香廬主人崔宗武謹製

奉天大南門裡金銀庫胡同省長公署東首崔氏擲香廬藥房獨家出售

上海 人壽醫室 餘年氏秘製

珍珠鏡面散 沈製羊脂珠粉 專治男女面斑老幼雀斑等類刺粉之能功效雙料每瓶現洋五角半 每料五瓶現

沈製生髮膠 男女老幼髮脫光禿頭頂可生新髮黃色新自能烏黑大瓶洋五角小瓶二角半

奶香白玉粉 美國上海 成閣勒製 女界可代用粉香芬 每包一角

湯森氏 上海公司 實業製藥 最新發明美容奇藥

生毛髮藥水 此藥效驗神奇凡病後產後血枯及秃髮之去脫屑均可擦生黑髮且能破天荒之爲奇藥也每瓶現大洋一圓每打洋十一元

愈斑光面水 治雀斑藥 此藥專治汗斑雀斑及面上斑點凡擦之間即可神效可令光潔容顏如美人美也每瓶洋一元

面皰藥水 治酒刺藥 此藥專治面皰酒刺粉刺赤鼻風刺精癤藥水擦過即可效見水擦能消惡癤粒衣者即愈擦此藥一瓶即治好也洋每

皮膚白色素 美容奇藥 此藥令肌膚潔白嫩滑專治男女面上老斑美人諸般白皮膚粉每瓶洋一圓

敬謝華安合群保壽公賠欵迅速

啓者先故弟懷宗叙曾在華安公司保有壽險一千元不意今夏染病身死隨卽函告該公司卽經派周君仲蕃沈君錦和前來調查無訛隨將賠欵洋一千元如數賠償足徵該公司信實可靠特此鳴謝

火災保險

奉天浪速通 福昌公司 日電話六七六番

尊夫人瘦怯多病否或閣下小兒孱弱無力乎

如有之此篇甚爲要緊須細讀之

韋廉士醫生藥局乃是醫藥界中之傑出者其創設已歷三十餘年在此數十年中悉心搜求各種靈藥其最著名行於今世者值得三種係天下馳名治疾之聖藥且價值甚爲低廉也韋廉士大醫生紅色補丸天下馳名補血健腦之聖藥也紅色清導丸乃微利平肝之妙品專治大便秘結藥性和平出自天然也嬰孩自己藥片美味易服係嬰兒及小孩之靈藥服後立見奇功百發百中此三種藥品暢行全球各國身受其惠者已不啻千家萬戶矣卽如廣東廣州東莞塘頭廈鄉山羅詠德先生曾遊歷外洋其來函稱頌此二種英國靈藥如左云

目前曾向貴藥局購嬰孩自己藥片一瓶令吾姪服用其功效靈驗如神因小姪曾患肚痛已經日久小孩瘦弱不堪服用此藥片後大便有虫積便出則小兒肚痛亦止且日見肥狀甚爲欣慰特附小兒相片請列載報章俾得他兒及同病者早免此患同享平安之幸福此嬰孩自己藥片救治吾姪也且姪兒之母親家嫂前患面色青黃胃口不開常有頭痛耳鳴服用韋廉士紅色補丸則精神日加無頭痛耳鳴之患特寄此數字請告凡同病者得享平安之幸福如吾家嫂他

韋廉士大醫生紅色補丸專治 血薄氣衰 腦筋疲乏 少年斲傷 胃不消化 癱瘓骨痛 半身不遂 筋系刺痛 腎虧酸楚 山嵐瘴氣等症對於婦科各症尤爲靈效凡經售西藥者均有出售或直向上海四川路九十六號韋廉士醫生藥局函購每一瓶英洋一元五角每六瓶英洋八元郵力在內

嬰孩自己藥片乃是嬰兒及小孩尋常疾病之靈藥即如 發熱 積滯 便閉 肚痛 腹瀉 蛔蟲等症以及出牙各症均可療治能使天然安睡俾小兒易於循序長成也如貪處無從購買嬰孩自已藥片請寄郵票大洋六角至上海四川路九十六號原班郵奉一瓶可也

羅詠德先生之令媛

衛生小書奉送分爲婦女小孩數種

書名日忠告婦女或保赤妙訣如欲索取即須寄一明信片至以下所列地址原班郵送不取分文

東三省總經理牛莊源來盛

民國要聞

○和議前途之悲觀

據某要人之談和議又現活象一般人士似覺欣欣然有喜色然以吾儕眼光視之則和議前途實有莫大之悲觀存焉何以故重慶國會不日開議其所提之議案第一在恢復要人職權遷都武昌攝行□□□職權第二在召集舊國會于武昌完成憲法第三在推倒四要人(與洛陽會議相同)第四在廢督裁兵以上四條如不達目的則和議終無希望果如此說則岑唐五派代表來京接洽各節亦不過一種作用耳

○接洽中俄商務尚有波折

▲俄三政府否認優林

滿站確電俄海參威臨時政府及阿穆爾政府又赤塔民政會各派代表于本月四日在赤塔民政會各派代表于本月四日在赤塔開臨時議會對于上烏金斯克所派之代表優林氏抵華後一切行動有所不滿討論結果以優氏此次赴華其所代表者僅爲上烏金斯克之一部分所有在華接洽情形本三政府概不認爲有效即日以宣言形式公布周知云云按優氏到京後會經聲明代表遠東有各政府之能力今茲內部變動恐中俄接洽商務前途不免因之挫折云

○顧代表定期赴會

國際聯盟會開會在即政府首席代表顧維鈞早日赴會籌備一切聞顧使昨有覆電到京以在美經手各事現正赴爲清理約計兩星期內外可以結果預定本月廿三日由美啓程逕赴瑞士

○陳公使行將赴法履任

前外部次長陳籙新被簡爲法使奉命後即將任內經手事件交情並將擬赴法各項事務本擬早日起身赴任只以雙十佳節在邇親朋周旋又須擱數日惟聞過雙十節後即赴法接任云云

○英使向外部質詢飛機

張使會將南苑封存飛機運往奉天經英使聲明如必運去須以英人爲稽核員以便監視嗣由張使以已與曹使商議妥洽可以勿須答覆英使各則早經列布茲聞張使以該項飛機既係與我國則我自有主權支使分配英使無權過問如必過問是乃干涉我國內政故于四日令奉軍參謀彭振國將南苑所封飛機二十一架毅然運往奉天惟聞英使以與我政府所聲明不符頗不滿意贊赴外交部質問聞政府對付頗難答復云

○王正廷展期北來

和約研究會會長王正廷預定本月五日由滬北來乃屆期並未就道昨日外部接王氏來電謂因事尚須留滬數日約于本月十五六號北上聆教等語現和約研究會因聯盟會期日近各項問題亟待籌議在王會長未到會以前所有職務即由副會長劉鏡人暫代每逢星期二及星期五逕行照章開會

○胡使出京後之行旌

新任駐日胡公使出京赴滬後已經披露報端茲據滬訊云胡使已於六號早九時抵滬先期由外部通知上海交涉署胡使到滬時交涉署以許沅爲接洽俄事來京由該署第二科科長陳世光到站迎護招待並聞胡氏已有電致京謂須在滬勾留一二日返浙一行然後放洋赴日云云

○曹巡閱痛勦龍軍之先聲

龍軍滋擾粵贛詳情已誌前報聞保定曹巡閱使對此于種不法軍隊主張嚴剿昨有陽電(七日)請示原文略云頃接曹省長電龍軍在……蹂躪地方民何以堪應請速定辦法否則惟有斷然實行請勦以資保衛云云

○吳鴻昌報告交代之經過

前贛南鎮守使吳鴻昌免職後外間多有傳其抗不交卸之說茲據贛函云吳氏已於前月二十一日實行交代二十五日率其侍從乘輪返省二日抵省即晉謁陳督報告交代經過情形並擬即日回里但聞陳督以吳氏在贛多年頗資臂助已聘其爲軍署參議云又聞新任鎮守使張之傑日昨亦有電到京報告就職云

○派員勸王使銷假

鄂督王占元來電請假表面雖係託口於病北實仍爲省長問題當局以均下頁省長行將赴新王督未便再持已見日前已特派徐廣傳赴鄂從事勸解王督銷假觀事共維鄂局據稱王督已有允意惟其銷假電文尚未到京云云又聞王督近有保荐何佩鎔爲湖北官礦局督辦孫武任漢口商埸督辦之說未識然否

○旅滬粵人之大會議

公府方面昨早(八日)接上海探報來電報告云旅滬粵人日來召集同鄉大會議討論兩粵問題探其由公共提出者第一些即爲此次粵桂戰事所需費用不得動用公欵第二件岑案新現既逃亡軍政府亦不能維持秩序應由兩廣省議會公選督軍省長維持治安第三件澈查軍政府各地方面有無抵借外債等情速向各國聲明無效云云

○西林派章士釗北上

自兩廣局勢變化後岑陸聲望一落千丈從此銷聲匿跡恐將不易恢復茲據廣州電訊謂岑西林現派章士釗北上業於微日(五日)啓程將經上海南京武昌等處與各地要人研究偏後取道京漢分赴保定北京奉天作種種之接洽探聞所負任務約有數項(一)關于軍政府取消事項(二)關于桂軍退出粵省問題……(四)關于重組上海和議結束和局問題云云

○運河水利借款之會議

財政部次長潘復於前日七日晚八時在西城宏廟私邸邀請財政部總長周自齊農商總長王迺斌次長內務部次長何煜全國水利局總裁孟錫珏開會討論美國進行運河水利借款計畫至十一時晚膳後散會云云

○梁熊近日之暗鬥

某人之談云舊交通系首領梁士詒氏研究系首領熊希齡氏在安福當國時代不啻敵稍蘇頗角今見安福已倒二氏乃聯袂活動于政治舞臺之左右奈直軍閥不亞安福不得已仍用實業慈善名義以謀最後勝利近因以工代賑之國道督辦一席二氏均爭之如飴現在雙方肆技各備分途運動大有不得不已之勢有識者頗不以梁熊暗鬥爲國道交通研究之好兆云云

○双十節之戒備忙

此屆雙十節令正値內憂外患迫逼而來之秋政府當局頗視重要曾于日昨電知各省軍民長官對于地方嚴爲戒備毋得假國慶爲名耗國帑之實致使奸人乘機擾亂秩序并于京津一帶亦已飭令各軍警機關公然戒備稍忽

○張景惠即日來京

新任察哈爾都統張景惠業已接篆親事惟新舊交替情形紛葛甚多聞張氏頗費周折始克就緒茲以上項情形須陳明當軸特定於九日來京入謁總統總理詳述一切並向府院接洽後尙擬分赴保定奉天再向曹張兩使磋商作一度之周旋云

○教育界之要聞

北京大學校長蔡子民呈請赴歐考察教育業經批准每月給予旅費一千元以六個月爲限聞蔡校長已定于日內即行現視察旅京同鄉明日在香廠六味齋爲之餞行云

○漢口總商會反對所得稅

商界反對所得稅浪日高漢口總商會昨亦有歌電(五日)抵京請從緩辦理原文照錄如下(銜略)報載政府擬于十年一月實行所得稅商民等咸深惶懼竊謂此種新稅照原訂條例稅率雖屬輕微稽征易滋苛擾恐公家之收入有限而人民之受害無窮又況比年以來風潮屢起災祲時聞民鮮安居商多失業而原有之各項捐稅名目繁多担負已重困苦加其何以堪公懇鈞座垂念下情緩收新稅以紓商困藉恤民生無任叩禱漢口總商會叩歌

○中英合辦油礦閣議決定

熊希齡與英商合辦新疆全省石油礦各節已誌本報茲聞所合同訂辦新疆油礦公司合同十一條及中英礦師調查石油辦法八條經農商部提出閣議通過並定名爲中英合辦新疆煤油礦股分有限公司昨已由部抄頒全案咨行新疆省長照約保護英國礦師以便蒞勘云云

○中東路新合同與對俄外交

▲貽此後交涉之困難

據某外人談中東路新合同業經簽字其條文之規定外間已有所傳中國當局雖百計粉飾借以掩過而輿論之批評多認此種條欵爲中國方面最大之失敗殊不知此舉爲臨時的一種觀察其於將來中俄國際上之關係影響若何殆未注意蓋中東路在中國認爲道勝銀行所經手之事業在俄國早認爲屬於俄政府之所有即如該路公司……之爲此種新協定爲排除俄舊黨耶抑聯絡俄新黨耶殊有研究之價値謂其爲排除舊黨則該路及道勝銀行總在舊黨掌握自俄使停止待遇中國當局果爲行使主權起見即應爲無條件之接管俟將來全俄統一政府成立屆時俄人改變侵略政策再根據合同另行交涉或較有利益謂其爲聯……舊黨在遠東勢力益增鞏固彼上烏金斯克遠東共和國對於此事且有貲駐京代表之優林氏亦有種種意見之發表將來果能根據種種合同繼續交涉而能保留已得之利益乎深恐引起一般俄人之誤解以致將來交涉變本加厲甚未可知又何必爲保持一黨而開罪于他黨耶或謂中國當局胃然爲此純係霍爾瓦特及庫達攝夫等運動之結果斯言誠不誣矣云云

○預備接收俄法院

司法次長張一鵬前以吉黑二省接收俄國法院事宜現正着手進行惟實行接收後凡關于該處俄僑之民刑訴訟事件統歸我國法院辦理故亟須熟習俄文俄語之繙譯人員藉資臂助張次長日昨電請政府迅派此項專門人才前往以備任用聞政府已派定俄文專修館畢業人員駱某等六人即日前往云

○顧施對於鐵路借欵消息

據外界消息顧維鈞對於川粵株欽鐵路之借欵已預備下星期在紐約向新銀團磋商而寧湘鐵路之借欵係由施紹基向新銀團籌措均有電來京

(實)(業)(淺)(說)

墾殖應知之要則　陳劍寒

五、作物　墾殖地的附近種什麼作物結果是優良的結果爲何能夠優良種什麼作物是失敗的失敗的原因在何處從種種方面去推想確有一種作物能種植後才可放膽去栽培拉總而言之種類植地的作物既要合於墾殖地的土質和該處的氣候又要研究栽培作物的收成是否豐富出產品是否應地方上需要的

六、肥料　墾殖地大半多需要是不施肥料作物的收成便不能豐富故墾殖地有施肥的必要也就時墾殖者有買肥或自己製肥的必要如若是買肥說法就應知運輸便利否運費便宜否若是自已製肥說法就應知附近有充分的材料沒有製的能否比買的合算些又肥料中最多的肥分是不是土壤中最少的肥分那肥分土壤又能不能吸收的例位的故不可麻麻胡胡隨隨便便的呀

七、辦事人　劍寒調查失敗的墾殖公司都因辦事人不力與辦事人過多的原故辦事人的不力由於辦事人有經驗而無學理或辦事人的作辦辦事人是分利的人不是生利的人辦事的多便是分利的多皆又不肯負任墾殖公司所以易招失敗就爲這個道理

八、盜賊　墾殖地有盜賊第一步要想什麼法子防禦第二步便是要想什麼法子去勸導敎化使他願來替我們做工我願意自己去開墾這個計策真是禦防盜賊两全的好法啊

桑皮製棉法　珍特爾

桑葉能飼蠶能入藥(霜桑葉)實可食可釀酒剪下之枝條可爲薪此人人知之而不其皮內含有幾多的纖維質可以製棉或造紙(桑皮紙)近數年來棉花價値日貴一日我國所出已不敷用故不得不求之於外貨情不知大利所在有人造棉一法人工所造成之棉與天然棉無異其用途亦與天然棉相等今述吾試驗之法望有志新業者試之

植物之莖葉含有纖維質者如桑之皮稻草之莖等皆可依法製之桑皮製棉之法用桑樹剪下之枝條先浸水中二三日取出去其外皮(表皮)再將其皮部撕下割爲三寸長之段二分析纖維法將割好之桑皮投百分置于鍋中加水(水宜多)復加苛性鈉溶液四百分用力攪勻置火上煮沸須勤勸攪動約一小時餘看其已爛纖維質已分離(煮沸時間之多寡最宜注意)將鍋傾一細篩中濾去其水濾過再用清水洗之其不易煮爛另取出之洗至數次俟水無色而止搾乾以待漂白三漂白法將洗乾之爛桑皮浸入稀硫酸水中(水十分硫酸一分或半分)半點鐘後取出濾乾再置于微溫水加漂白粉三十分調勻之水中務須拌均以蓋密封其口經一日半即成潔白之絨以水洗淨俟乾再浸稀硫酸水內三十分鐘則漂白粉之臭氣已無再洗以淸水搾去其水分以手撕開其絨團置日光晒之待其乾後可用彈花機彈之即得棉花八十分此法初次練習不易得良好結果務宜練習數次手術已熟成績

社會瑣聞

▲宣統拜孔子(北京)

▲小皇帝亦知尊

舊歷八月二十七日孔子誕辰清室毓慶宮停課一日卯正二刻清帝在懋德殿舉行祀孔禮節昨已傳諭掌禮司預備一切云

▲內務部發頒妓女徽章(北京)

▲榮飽嘉禾文虎

近來妓女服裝多與良家相混內務部早欲取締以標誌未定而止現聞業經製成其全體作圓形鑄以銅質飾以珠璣中間用粉色周圍分紅紫青綠白五圈式樣頗爲特別聞不日即將頒發警察轉發妓女懸掛云

▲請建湯祠(浙江)

▲蟄仙不死

杭州學界鈕子某某等現呈請省長爲湯蟄仙建立專祠其呈詞理由謂光復時湯於都督任內有功閩並謂交通部二十萬元之酬勞金湯於前清曾任浙路總理多年不取薪水不支夫馬遺囑作爲敎育經費(其子批存已早請敎育會經營)效果如何容再續報

▲四庫重刊動機(北京)

▲舊文化之新消息

日前敎育部提出刊行四庫全書之原案云四庫全書爲吾國最大典籍成不及百載而文匯文宗文瀾文源次第燬於兵燹現所存者只文淵文溯文津三本若不亟爲影印以廣流傳恐不再五十年不淪胥亡即以飽群蠹好古之士寧不傷心查此書負世界重名各國皆爭先快覩法國巴黎大學復冀遂往展覽今宜乘此機會由政府提倡獎助設立四庫全書刊行會由大總統飭行本部妥定章程推舉聲望卓著人員辦理其事並指定文淵閣或文溯閣文津閣本由原管官廳點交會中經管(一事後仍交還該管官廳)招商承印准其發行預約券由京外官紳實力襄助至周轉補助並須豫定的實官欵以爲後盾庶免大業廢於中途應由該會妥擬辦法分行立案事關闡揚文化除呈明大總統外理合提請公決施行云云

▲參謀長之蟋蟀(江西)

▲萊莫與敵

贛北某署參謀長以善畜蟋蟀著稱於秋風一起命人四出搜捕蟋蟀將所捕捉之以歸參謀長則聽聲察色而分優劣其俊者藏之以金盆盤黃栗白護養備至如士卒之伺將軍也當三六九日則命人攜出或在湖山第一樓或在烟水亭與衆少年之蟋蟀鬥衆莫與之敵云

▲八歲做皇帝(奧國)

▲奧皇之子

奧皇之長子瓦土親王年八歲今中歐之保皇黨欲推戴之爲匈奧與巴達維亞三國之皇因其年幼特爲之裝假髮與鬚云

▲老人亂點鴛鴦譜(上海)

▲以李代桃

現寓七浦路之唐某向由川沙高某爲媒聘娶崇明某氏不料行聘以後某氏逃避無蹤唐某婚有期突高被逼無法乃遂異想天開竟作李代桃僵之計昨將其肄業某校之姪女過川馬車接來託言往探母病一直送至唐宅女以頭綠全無衹管號啕大哭弔被校長聞知登門查悉情由當將該女接回一面尋覓高老欲與從事理論一場怪婚姻未知如何了結也

▲鬧新房將成訴訟(上海)

滬城凝河路某姓家前日爲子完姻入夜後大開喜筵賀親友大醉之餘作鬧新房之俗例內有一友惡作劇甚至將新娘小衣拉下一時衆譁遂於戶外不料激動新娘之怒即與友人爲難大起衝突當時雖經旁人解散然雙方各據理由不肯干休行將赴法庭起訴云

經濟欄

◎滬商所受俄幣損失

本埠商人血本本會亦未敢擅於上陳惟有將各商具報俄幣數目及其損失情節開列清摺呈請察核可否准予轉咨之處伏乞俯賜裁奪施行謹呈農商部附清摺一扣謹將各商來函摘要開呈鈞鑒計開順泰莊清理處函稱迭年交易積存謝米諾夫政府發行鈔票一千元之羌帖合計七萬元翁金記函稱戊午年在海參崴北京街開設新記分行專售猪油檸檬布疋等貨陸續收入貨價計吉林四克大帖二十萬元每元合銀九分又陸續收帖兌入俄幣羅滿四克者帖六千五百元每元合銀一錢八分又兌入羅滿四克老帖五元十元二十五元五十元者合計一千元合銀二錢五分嗣於己未年冬間將所存吉林四克大帖依照市價以三萬元兌換老帖一萬元共計兌出九萬元共計虧損本銀一萬九千四百二十兩應有利息尙未計許入合併聲明正興莊函稱今年二月起陸續兌入每票一千元之盧布合計四十一萬四千元兌價每盧布計九八銀九釐二毫五至四釐七毫五又兌入每票五百元之盧布五萬七千元兌價每盧布計九八銀一分五釐至九釐五毫統計兌入盧布四十七萬一千元付出九八銀四千餘兩景綸汗杉公司函稱現存老帖三萬一千枚大帖十萬枚新票一千元之新羌帖一萬八千元計價銀一千四百四十兩每票五百元之老帖二千元價八分五計銀一百七十兩每票一百元之小羌帖一千元價九分五計銀九十五兩應加二年之利息在外源興盛號函稱前在哈爾濱倒設東阜公司運販茶葉雜貨等至莫斯科及伊里科斯等處消售因俄戰激變西比里運道不通營業中止當時宅今駐俄經理盡售貨物損失實多僅收俄幣開林司克五萬元(係每票一千元)攜帶回國迄今未能兌現本利行將無着謹交涉署兌元順莊函稱理存每票一千元之俄幣二十五萬五千元現存五百元一張之俄幣一萬五千元合興號函稱現存每票五百元之老盧布五千元於丙辰年售貨作價每元計銀六錢四分又存每票一千元之盧布五萬一千元作價每元三錢七分二釐歐美函稱因包辦水陸工程收入開林士克即新票二十萬折合現價約規銀一千二百兩又收入老票八千五百元不知現作何價又另存海參崴華俄道勝銀行自西歷一千九百十五年至一千九百十九年止共計俄幣三十一萬六千五百利息在外

◎墨國之生銀產稅

墨國政府以減輕銀產業者之負擔茲將改正之稅率列下(其稅率以紐約銀價爲標準)六十仙以下者百分五(按即銀價下於六十仙時課稅分五也)七十仙以下者百分五八十仙以下者百分六九十仙以下者百分六一元以下者百分七一元十仙以下者百分八一元二十仙以下者百分九一元三十仙以下者百分十一元四十仙以下者百分十一一元四十仙以上者百分十二

◎馬克市價之暴落

數星期前倫敦匯兌市價猶在一百五十馬克左右茲據柏林來電則九月中旬後之市價已落至二百二十馬克左右此項暴落之主因當係德國之撤廢管理令所致但下列之四種原因要亦與之有重大之關係也(一)德國輸出商利於馬克之下落而更向外國定購貨物(二)德國之勞働者受俄國勞農政府之影響煽起暴動(三)德國向荷蘭借欵不成(四)波蘭軍有侵入之恐

◎日本生絲業之救濟法

近數月來日本之生絲市價以英國等銷路呆滞一落千丈生絲業之發生破綻者屢見疊出近三星期來彼邦對於生絲業之救濟方法已有所擬定而生絲市價遂復見上騰查上星期來上海絲市價已漸見起色恐與日本生絲業之救濟有關係也茲將日本生絲業之救濟法錄其梗概如下(一)紡絲業……發議此外并採用下列之設備(一)由生絲輸出商及製絲業者同組一購買團體資本金一千五百萬元(二)政府對於此團體設法與以五千萬元資金之融通(三)使此團體買入生絲(四)其最低市價以一千五百元爲標準(五)利率在五厘左右(六)融通期間一年

◎朝鮮米產額之增加

去年下半年以來日本曾以米穀之缺乏社會頗呈不安近聞今年度朝鮮之米產額可達一五•○○○千石較多於大正八年而與大正七年相若然則今年朝鮮米穀之移入日本內地者可以增加而近來日本米價之跌落當與此有關係也

◎英國產業界之打擊

英國自煤礦罷工問題發生以來產業家所受打擊頗深近雖稍呈起色然內容甚爲悲觀勞働者罷工風潮已波及造船業製靴業裁縫業等各產業界頗爲淵滞且過剩利得稅產業組合規約等存在足以與產業以打擊故現在英國產業界之前途仍未易樂觀也

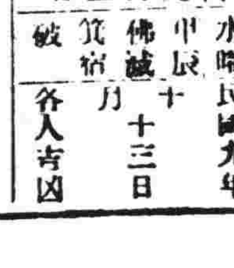

舊	九	月	二	日	
水曜	甲辰	佛滅	箕宿	破	
民國九年	十	月	十三	日	各人吉凶

明日之吉凶▲一白之人安靜進行可見相當之效果西甲庚辛吉▲二黑之人一言之誤則財物皆有毀失之虞北南艮吉▲三碧之人雖爲平穩之吉日但結納結婚開店因坤北吉▲四綠之人努而無功之日念慢謂婚喜事不響坤北吉▲五黃之人仲念于事無益須冷靜北西艮吉▲六白之人步調至作過貪則貽日害南坤艮吉▲七赤之人念則顛躓靜有得南西東吉▲八白之人雖爲吉日妄進必失敗東西艮吉▲九紫之人午前沈寂午後乃吉東甲